הארץ

אג' / שנה נ"ד / יום ה' / כ"ט ניסן תשל"ב / VOL 54 / 16,033 / APRIL 13, 1972

המחלה מתפשטת בסוריה

משרד הבריאות נערך לחיסון המוני בשטחים מפני אבעבועות

משרד הבריאות נערך לקראת חי-סון המוני מפני אבעבועות-שחורות בשטחים המוחזקים — מוסר סופר „הארץ" בירושלים.

נודע כי בימים האחרונים התקיימו דיונים במשרד והוחלט להתארגן לקראת חיסון המוני בשטחים לנוכח מידע שהגיע כי המגפה מתפשטת בסוריה. נמסר כי קיימת כמות מס-פקת של חומר חיסון בארץ. גורמים מוסמכים הסבירו אמש כי למעשה מחוסנת האוכלוסיה — גם בשטחים — בתוקף זריקות חיסון קודמות, אך הוחלט להגביר את החיסון על ידי הרכבה נוספת.

צוות גרמני באניה של צים

ניו-יורק, 12 (עסט"א). אניית ה-מכולות ניו-יורק של חברת צים בת משקל 25 אלף טונות זכתה בקבלת פנים חגיגית כשהגיעה בנסיעת ה-בכורה שלה לנמל ניו-יורק ביום ג'. האניה היא הראשונה משש אניות מכולות שיוכנסו לשירות בין נמלי מזרח ומערב ארה"ב. היא מסוגלת להוביל 717 מכולות באורך 40 רגל. היא נבנתה בנאווה על פי הסכם עם חברת ספנות גרמנית, מסיבות כלכ-ליות היא מניפה דגל גרמני וה-איוש על ידי צוות גרמני.

אונטרמן לבורג: אציג מועמדותי לרב ראשי

טוען: לוחצים עלי
דחה הצעת שר הפנים להיות רב ראשי בבירה

מאת מתי גולן, כתב „הארץ"

שר הפנים ד"ר יוסף בורג הציע אתמול לרב הראשי איסר אונטרמן את כהונת הרב הראשי האשכנזי של ירושלים בנוסף לכהונת נשיא הכבוד של מועצת הרבנות הראשית — הת-נאי: על הרב אונטרמן לוותר על הצגת מועמדותו לתקופת כהונה נו-ספת כרב ראשי לישראל.

ד"ר בורג נפגש עם הרב אונטרמן לשיחה שארכה כשעתיים. שר הפנים ניסה להניא את הרב הראשי מכוונתו להגיש את מועמדותו נגד מועמד המפד"ל והמערך הרב שלמה גורן. בשיחה העלה הרב אונטרמן בין הש-

(סוף בעמוד 2, טור 3)

מחר ב„הארץ" ובמוסף השבועי

האלטרנטיבה: מיתון
מאת א. שוייצר
* * *
חותמת הגומי נעלמה
מאת אמנון רובינשטיין
* * *
פיסגת מוסקבה
מאת דן מרגלית
* * *
הקשחה בדעת הקהל הישראלית
מאת אליהו סלפטר
* * *
העליה מרוסיה: חלום ופשרו
מאת שבתי טבת
* * *
מק"י אחרי סנה
מאת דן בבלי
* * *
הישראלי המצוי לשנתו ה-25
מאת יואל מרקוס
* * *
לבנות ולהיבנות
מאת יגאל לביב
* * *
מחשלי הנשק
מאת רוזן פרינמר
* * *
קפיצה-דרך לבטחון
מאת זאב שיף
* * *
מחיר הרגיעה היחסית בנמלים
מאת שלמה גרבר
* * *

משה פלימן

לא מונה מ"מ למשה פלימן
מאת אריה נשר
* * *
הדגל הגרמני שמניפה צים
מאת יהושע גלבוע
* * *
המדורים הקבועים: הטור שלי מאת נתן דונביץ, על כל כוס מאת זאב, בבחינתן של הבמות מאת חוה נובק, שחק אותה מאת יעקב רוטבליט.

מימצאים חדשים של משרד הבריאות

זיהום אוויר בצמתים בת"א עולה פי 2—6 על גבול המותר

מאת אדר קיסרי, כתב „הארץ"

בצומת מתחיקה בתל-אביב (ליד תנובה), הגיעו לאחרונה ריכוזי פח-מן — בחלקים מיליונים — עד 6.6 יחידות ממהרה, בעוד הריכוז ה-מירבי המותר (בבדיקה חצי-שעתית) הוא יחידה אחת. בממוצע ריכוזי ה-מזהמים באוויר שנבדקו שם באותו יום היה 4.6 יחידות.

המימצאים האמורים נתקבלו ב-סידרת בדיקות ראשונה שנערכה ב-תל-אביב המעבדה הניידת החדשה של משרד הבריאות. כן נתקבלו המימצאים הבאים:

זיהום רב ליד תנובה

* ביום בדיקות בדרך פתח-תקוה (ליד תנובה) הגיעו הריכוזים המירביים של התחמוצות-חנקן (גז רעיל) ל-0.73 חלקים למיליון (חל"מ) — פי שניים וחצי מהמותר (הריכוז המירבי המותר הוא 0.3 חל"מ). התחמוצת-הפחמן (גז רעיל) — 20 חל"מ (הריכוז המירבי המותר — 15 חל"מ).

* בשלושת ימי בדיקות בצומת שדרות רוטשילד—סינקין הגיעו ה-

(סוף בעמוד 2, טור 5)

באמצעות השגרירות האיטלקית או בארץ שלישית

ינוהל משא ומתן עם אוגנדה להחזרת החוב שחבה לישראל

מאת דן מרגלית, כתב „הארץ"

שגריר ישראל באוגנדה דניאל לאור קיים ערב צאתו את קמפלה פגישה עם כמה שרים בקבינט, לרבות שר החוץ, ובה העלה לרא-שונה את שאלת תשלום הפיצויים וההחזרות המגיעים לישראל ולחברות כלכליות שהופסקו באוגנדה — נודע לסופר „הארץ".

מר לאור הבהיר לשרים האוגנדיים הנזקים הכלכליים שנגרמו לישראל על ידי הפסקת העבודות, ביטול ה-חוזים, אבדן הציוד שנשאר באר-צם, והפסקת ניתוק החוזים הכל-כליים של קבלנים וקבלני-משנה ישראליים.

במהלך השיחות הבהיר השגריר לאור כי לפי הערכתו חייבת אוגנ-דה לישראל עד 20 מיליון דולר, אך ההערכה המדויקת תיעשה על ידי אנשי משרד האוצר בארץ בשיתוף עם גורמי משרדי החוץ והבטחון.

כפי שנודע, לא שללו השרים ה-אוגנדיים בשיחתם עם השגריר לאור את העמדה הישראלית שממשלתם חייבת לישראל כספים. הם אמרו כי יש צורך לברר את הדברים.

מקורות בירושלים טענו אתמול כי טרם הוחלט אם המשא ומתן על תשלום החוב לישראל והפיצויים לנזקים שנגרמו לה ייעשה באמצעות השגרי-רות האיטלקית, המייצגת את ה-אינטרסים של ירושלים בקמפלה, או בשיחות על ידי נציגים של שתי הממשלות, שייפגשו במדינה שלי-שית.

השגריר לאור עצמו עמד לשוב בסוף השבוע לארץ, אך ביקש להחזר בתחילת השבוע הבא.

בקשות תמוהות

מקורות מערביים אמרו אתמול כי הם רואים את הגירסה הישראלית, כפי שהובאה על ידי השר אבן במ-סיבת העתונאים, כגירסה סבירה ה-רואה את העובדות. הם הוסיפו כי גם במדינות אחרות ביקש הגנרל אידי אמין בקשות מוזרות. בין ה-שאר הוא ביקש לרכוש בלונדון מטוסים צבאיים, שנפסלו כנראה

(הסוף בעמוד 2, טור 7)

מזג האויר

(ע). היום יהיה חם ויבש ואבק עם כמויות משתנות של עננים גבוהים ובינוניים.

ירושלים — 16 עד 24 מעלות, תל-אביב 16 עד 28, חיפה 16 עד 27, צפתה 16 עד 30, נצרת 16 עד 27, נהריה 16 עד 27, לוד 16 עד 30, באר-שבע 17 עד 30, אילת 20 עד 30, בפרץ שלמה 21 עד 31, רמת הגולן 10 עד 22, הר סוברן 16 עד 25, עזה 16 עד 27, יריחו 17 עד 30.

שר האוצר: צפויה מפולת כלכלית וחברתית

אל-על מפסיקה מהיום שרותיה ומשביתה מטוסיה בגלל השביתה

מרדכי בן-ארי

בן-אהרן: ההסתדרות נמצאת באחד מהמשברים היותר חמורים בתולדותיה

מאת אדר קיסרי ואמנון ברזילי, סופרי „הארץ"

חברת אל-על תפסיק היום את שרותיה החל מ-8 בבוקר ותשבית את מטוסיה ועובדיה לנוכח שבי-תתם של 2000 עובדי החברה — מס-רו שר התחבורה מר שמעון פרס ויו"ר מועצת המנהלים של אל-על ח"כ משה כרמל בתום ישיבת ועדת השרים לענייני כלכלה שדנה אמש בהתפתחויות המהירות שחלו ביחסי העבודה בחברה בארבעה הימים הא-חרונים ושהגיעה אתמול לשיאה עם שביתתם הפראית של 1500 פקי-די החברה ו-500 עובדי בתי-המלא-כה שלה.

נמסר כי ההחלטה לשתק את מטוסי החברה היא בתוקף כל עוד לא הצליחה ההסתדרות להפעיל את מרותה על העובדים ועד שיימצאו התנאים הנאותים להפעיל שוב את החברה. כן תנקוט הנהלת אל-על בצעדים הבאים: תפנה לבית הדין לעבודה בבקשה שיצהיר שהשבי-תה אינן מוכרות ומאושרות. לא ישולם שכר העובדים השובתים שביתה חלקית או מלאה.

בעת מסירת הידיעה אמש בחצות עדיין נמשכו מאמצי הרגע האח-רון למנוע את השביתה. כן נמשכות התייעצויות בלשכתו של שר האו-צר בתל-אביב ובסיבת העתונאים במלון שרתון עם הנהלת אל-על ו-של ההסתדרות.

גינוי משר האוצר

שר האוצר פנחס ספיר גינה את-מול את השביתות באל-על ואמר כי „אם מה שקרה באל-על יהפוך לדגל לציבור העובדים במדינה, אנחנו צפויים למפלה כלכלית וחב-רתית". מר ספיר טען כי הדיעות שפורסמו שלשום כאילו הוא דגל במדיניות של „יד רכה" נגד שובתי אל-על לא היו נכונות, אך הודה כי עד שלשום חשב שלא הגיע עדיין הזמן לנצל את כל האפשרויות שבחוק. לאור ההתפתחויות אתמול יש לדעתו צורך באמצעים קיצוניים. הוא הוסיף כי השביתה באל-על היא אחד המבחנים החמורים שהמדינה עמדה בהם. „אנחנו נמצאים במצב של אס.או.אס.", מר ספיר דיבר בפגישה עם חוג „לשילוב" של בעלי-גת הנבחרת.

אזהרות מכלל ההסתדרות

מזכיר ההסתדרות, מר יצחק בן אהרן אמר כי השביתה באל-על

(הסוף בעמוד 2, טור 2)

בבואנוס איירס נערכה שלשום הלוויית אוברדאן סלוסטרו, מנהל מפעלי פיאט, שנרצח בידי מחתרתיים. שני בניו של הנרצח, ברונו (משמאל) והלרו, תומכים באמם אידה. (צילום רדיו של אי.פי.)

שר אמריקאי במוסקבה

ברז'נייב רוצה בשיחות מהותיות עם ניכסון

מוסקבה, 12 (יופ"יא וע"צ). מזכיר המפלגה הקומוניסטית הסובייטית ליא-וניד ברז'נייב הביע את התקוה כי במהלך ביקורו של הנשיא ניכסון בבריה"מ במאי יתאפשרו לצדדים ב-„מינימום של טכס ובמכסימום של שיחות מהותיות" — אמר היום שר החקלאות האמריקאי, מר ארל בוטס.

בוטס נפגש עם המזכיר הכללי של המפלגה הקומוניסטית הסובייטית ו-שוחח עמו 90 דקות. הוא היה האמ-ריקאי הראשון שנפגש עם המנהיג הבכיר של בריה"מ כאן מאז ניהל ברז'-נייב שיחה עם ד"ר גלן סיבורג ב-1963.

במסיבת העתונאים אמר שר החק-לאות האמריקאי כי ארה"ב מציעה לבריה"מ אשראי של 200 מיליון דולר, בתנאים זהים עם אלה המוצ-עים למדינות לא קומוניסטיות.

אנו מציעים לבריה"מ לרכוש ב-ארה"ב תבואה בתנאים זהים לאלה של מדינות אחרות. הוא הוסיף כי שני הצדדים דנים עתה באפשרות להעניק לבריה"מ את היתרונות של הסעיף המדבר על מדינה מועדפת.

אשר לסחורות שהרוסים יכולים למכור לארה"ב, מכינים עתה הרו-סים רשימה של מוצרים העשויים לעניין את השוק האמריקאי. בין ה-שאר מעוניינת ארה"ב לרכוש גז ונפט מסיביר.

זהירות, סאונה!

אוסלו, 12 (עי"ר). 67 אנשים מתו בפינלנד ב-1970 כשהיו בסאונות. כמה מהם היו מבוגרים או שסבלו ממחלות לב, אך למעלה מ-50% מתו מפני שלא נשמרו מאירפים לפני כניסתם ל„בית החום".

בגליון זה 16 עמודים — המחיר 50 אגורות

משרד התחבורה: הפניה טרם הגיעה

ארגון התעופה הבינלאומי מבקש מישראל מעבר בגולן למטוסי ירדן

מאת סופר „הארץ" לענינים ערביים

ארגון התעופה הבין-לאומי יאט"א הודיע לרבת עמון כי הוא מוכן להתערב אצל שלטונות ישראל שיסכימו לאפשר מעבר המטוסים הירדניים ללבנון ול-אירופה מעל רמת הגולן, לאחר שמצרים, סוריה ועיראק, סגרו את מרחבן האווירי למעבר מטוסי חברת התעופה המלכו-תית הירדנית עאליה.

פועלים נגד חוסיין

אל-אהראם הקהירי מסר את-מול על ויכוחים וחילוקי דעות שנתגלו במועצה הפלשתינאית שסיימה את דיוניה אור לאת-מול בקהיר. העתון מציין כי רמטכ"ל צבא השיחרור הגנראל בדירי תבע מארגוני החבלה לא להתערב בהסכמים, שהוא חתם עם כמה ממדינות ערב כתנאי להצטרפות צבאו לאיחוד ארגו-ני החבלה.

מקהיר נמסר כי ראשי המחב-לים ייערכו עתה סיורים במדי-נות ערב כדי לגייס עמדה ער-בית אחידה נגד תכנית המלך חוסיין לפדרציה בין שתי גדות הירדן. המחבלים ינסו גם לגייס תמיכה לתביעתם להטיל הסגר כלכלי על ירדן.

אל-אקצה הירדני פנה אתמול לסאדאת באומרו: „נכשלתם את מאבק הכבוד, אולם הסכמתם ל-השתתף בתחרות ספורטיבית עם ישראל". הכוונה לתחרות שחיי-נים ישראלים עם שחיינים מצ-רים בברלין המערבית.

תגובה ישראלית

בתשובה על שאלת סופר „הארץ", אמר אמש מר יהודה רבין, ראש מינהל התעופה ה-אזרחית במשרד התחבורה, כי לא ידוע לו על יוזמה כזאת מיאט"א. הוא הוסיף: „טרם הגיעה אלינו פניה כזאת".

אדם השלישי עומד לפרסם חומר שיש בו השלכות על אישים בישראל

מאת רפאל רוטשטיין, סופר „הארץ" בניו-יורק

ניו-יורק, 12 (מיוחד ל„הארץ"). ...דם השלישי, אברהם אל-עד, פעיל ...ה כנראה בניצול החומר על ה-...שה, שחלקים ממנו נתפרסמו ב-...רונה בשבועון הגרמני שפיגל.

לסופר „הארץ" נודע כי הדברים שהתפרסמו בשפיגל בשם הסופר שי-...ר, אינם אלא פרי עטו של העתו-נאי הישראלי צבי אלדובי שקיבל הדברים מאברהם אל-עד. המקו-רות הקשורים בדבר סרבו לאשר או להכחיש זאת.

...נעבד הוא מעובד של ספר ה-... אס ... ותולדות חייו של איש ...ה הקהילה ... בדמשק. ב-1961 נשפט למאסר ... בעון נסיון להחזיר ... הספרדית, אחרי שהחזיר ... יהודי צרפתי, כנראה בנסיון להחזיר מנהיג בלגי נאצי, ליאון דגרל. אלדובי נמצא באירופה.

השלכות ישראליות

נראה כי כוונת הפרסומים המחו-דשים על הפרשה היא לעורר מחדש את העניין. מקורות שעיינו בחומר העומד להתפרסם צופים השלכות על כמה אישים הנמצאים בשלטון ביש-ראל.

הספר על הפרשה, שמר אלעד כותב כנראה בעזרת סופר אמריקאי מקליפורניה, ייצא לאור בעוד חוד-שים רבים.

פירסום ב„ידיעות אחרונות"

בינתיים רכש עתון הצהרים היש-ראלי „ידיעות אחרונות" מסוכנו של המחבר, סראגס הרלד פיצג'רלד, את הזכויות לפרסום במשכים של פר-שיות מהפרשה, ובהן כאלו שלא התפרסמו בשפיגל.

דובר סראגס והרלד פיצג'רלד סינדיקאט והסוכן של צבי אלדובי, מר סטרלינג לורד, אמרו, כי אין ביכולתם לאשר או להכחיש שאל-דובי הוא ליאונרד שירר. את מנהל סראגס והרלד סינדיקאט שנמסר כי הוא יודע, אי אפשר היה להשיג.

אשתו של צבי אלדובי אמרה כי אין הוא ליאונרד שירר. המקור שמסר לי על הזהות בין השניים מסרב להזדהות, אולם הוא מוסמך ועד כה היה תמיד מהימן.

נסיעות חינם ברומא ברכב ציבורי

רומא, 12 (עתי"ם). במאמץ נואש להתגבר על חנק התנועה ברחובות רומא החליטו פרנסי העיר על נסי-עות חינם באוטובוסים הציבוריים בשעות העומס בבוקר והחזור הצהרים במאמץ לשכנע פרלים ועובדים ל-השאיר את המכונית בבית. ועדת התחבורה העירונית החליטה כי כל הנסיעות באוטובוסים עד 8.30 בבוקר יהיו חינם החל מסוף אפריל. כעבור חודש תהיה הנסיעה באוטובוסים חי-נם גם בין 5 עד 8 אחה"צ.

...דון ג'ונסון, נשיא ארה"ב ...עבר, הגיע אתמול לבית החו-... בסאן אנטוניו שבטכסאס ...הר שאושפז במדינת וירג'יניה ...בוע שעבר בעקבות התקפת לב. (צילום רדיו של אי.פי.)

מאיימים במשפט על פיזיקאי יהודי בריגה ותובעים ממנו לחדול ללמד עברית

תפילות אזכרה לחללי השואה נערכו בבריה"מ

ניו-יורק, 12 (עסט"א). השלטו-נות בריגה איימו על פרופסור גרמן ברנובר כי יעמידוהו לדין בהליכים מש-פטיים אם לא יחדל ללמד עברית — נאמר בידיעה שהגיעה לועד למען יהודי בריה"מ בארה"ב.

פרופסור ברנובר, פיזיקאי, הוא איש תנועת חב"ד. הוא נטש את הע-בודה במקצועו כאשר לא יכול היה לחיות לפי צווי הדת. אשתו, רופאה, פוטרה מעבודתה כאשר המשפחה הגישה בקשה לעלות לישראל.

לפי הידיעות שהגיעו לניו-יורק ביאות פרופסור ברנובר ללמד בחוג תורה בבית-הכנסת של ריגה. הלימו-דים בחוג החלו לפני שנתקבל אישור מן השלטונות.

זמן מה לאחר מכן הזהיר פקיד מש-רד הפנים הסובייטי את פרופ' ברנו-בר כי אם לא יפסיק ללמד עברית יועמד לדין לפי החוק הפלילי בלט-ביה.

מוסקבה

(ל.ג.ב.). כ-200 יהודים נתכנסו בערב יום השואה בבית-הכנסת הגדול במוסקבה וערכו תפילת אזכרה לחללי השואה. הודלקו 29 נרות כמנין השנ-ים שחלפו מאז מרד גיטו ורשה.

(סוף בעמוד 2, טור 3)

דיפלומטים מערביים

חוסיין יוזם הזמנה למוסקבה

מאת א. מאיזי, סופר „הארץ" בצרפת

פאריס, 12 (מיוחד ל„הארץ"). חוסיין מלך ירדן מתכוון ליזום את הזמנתו לביקור במוסקבה כדי לברר מהי השקפתה של מוסקבה על תוכ-ניתו — כתבו דיפלומטים מערביים יודעי-דבר.

דיפלומטים ירדניים גישו אצל עמיתיהם הסובייטיים כדי לעמוד על השקפתם, אך לא קיבלו תשובות ברורות.

אם יערוך המלך ביקור במוסקבה, ייתכן שינסה לשכנע את מארחיו להשפיע על קאהיר שתמתן את עמ-דתה לגבי ירדן.

נמסר כי בניגוד לידיעות שהת-פרסמו באחרונה, לא הציעה ארה"ב באחרונה לספק מטוסי פנטום לחיל האוויר של ירדן.

תובע אישור החוזה

גרומיקו מזהיר את גרמניה

מוסקבה, 12 (ע"צ). שר החוץ ה-סובייטי אנדריי גרומיקו הזהיר היום מפני אי-אישורו של חוזי מוסקבה-וארשה. הוא ציין שאם החוזים לא יקבלו תוקף יהיה בכך משום הרעה ביחסים הסובייטיים-מערב גרמניים, בנוסף לביטול ההסכמים בשאלת ברלין המערבית.

בהמשך דבריו אמר גרומיקו כי אין בדעת בריה"מ להטיל אימה על מישהו. „על הרפובליקה הפדרא-לית הגרמנית להחליט בעצמה בכה היא מעוניינת, היא יכולה לבחור בין ידידות לאיבה עם בריה"מ, לא יהיו יחסי ידידות ושכנות טובה בין שתי המדינות אם לא תגלה הרפובליקה הפדרלית הגרמנית הבנה לאינטרסים של בריה"מ, אני מתכוון לאותו מי-נימום של הבנה הכלול בחוזה מוסק-בה".

השר הסובייטי גינה את המאבק החריף המתנהל בגרמניה המערבית מסביב לאישור החוזה.

גרומיקו מסר הצהרה זו בישיבה משותפת של הועדות לעניני חוץ של שני הבתים של הפרלמנט הסו-בייטי.

נצחון מוחץ למכבי תל-אביב על הפועל בכדורסל — 72:110

מאבק מלהיב באיצט. יד אליהו

מאת אבי ולנשין, סופר ספורט „הארץ"

קבוצת הכדורסל של מכבי תל-אביב היא אלופה אמיתית: גם הקבוצה המדורגת במקום ה-שני בליגה הלאומית והדירוג העירונית — הפועל תל-אביב — הובסה 72:110 (32:58) במש-חק הדרבי שהיה אמש לראשו-נה בהיכל הספורט המשופר ב-יד-אליהו בו צפו 3,500 צופים.

היה זה משחק חד-צדדי מוב-הק בו גילו המכבים עליונות בכל המשחק. המכבים סיימו את המשחק בהפרש 38 נקודות ל-זכותם, אולם הם הגבילו במה-לך המשחק גם ביתרון של 42 נקודות. הקהל בהיכל הספורט ביד-אליהו הריע לא אחת לכ-דורסלני המכבים שהציגו מש-חק נאה. גם הצעירים שהכניסו במשחק הפגינו יכולת טובה. אוהדי מכבי תל-אביב הריעו במיוחד את הצעיר מיקי ברקוביץ כדורסלן נבחרת הנוער.

יריב קל

קבוצת הפועל תל-אביב, ע-לתה למקום השני, היוותה יריב קל למכבים גם בגלל העדרו של הכדורסלן המצטיין שלה בארי ליבוביץ, ששבר את ידו לפני שבוע ולא שיחק. בסיבוב הרא-שון הצליחו המכבים לגבור על כדורסלני הפועל רק לאחר הא-רכה וגם אז רק בשיעור 95:97. באותה העונה דורגה קבוצת ה-פועל תל-אביב בתחתית טבלת הליגה הלאומית.

(הסוף בעמוד 2, טור 4)

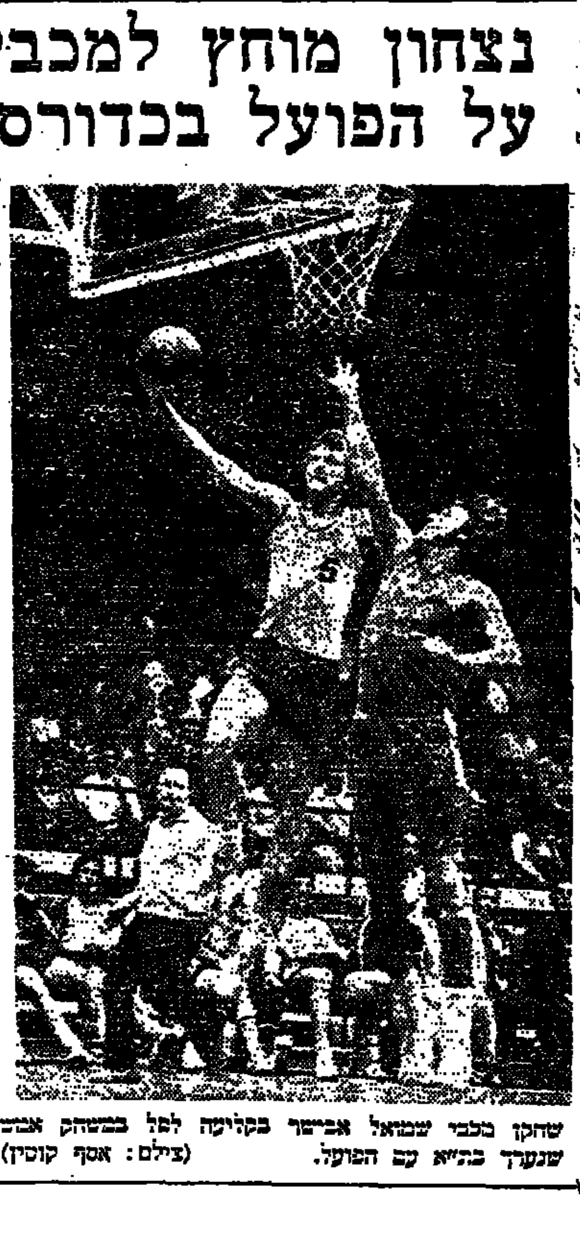
שחקן מכבי שמואל אבישר בקליעה לסל במשחק אמש שנערך בהיכל עם הפועל. (צילום: אסף קוטין)

עובד שכיר

אם אתה עוזב את מקום עבודתך ובידך כספי תגמולים או פיצויי פיטורין, כדאי לך להשקיעם בקופת "תמר" של בנק דיסקונט אשר תעניק לך

תנאים מיוחדים:
* הכנסה שוטפת פטורה ממס-הכנסה
* אפשרות למשיכת כספך בכל עת

וכמו כן:
* אפשרויות נרחבות לביטוח חיים ונכות.
* רווחיות גבוהה (18% לחבר בשנת 1971)
* שמירת ערך כספך

מעבידך במקום עבודתך החדש יוכל להעביר אלינו עבורך הפרשות שוטפות לתגמולים ו/או פיצויי פיטורין. פרטים בכל אחד מסניפי בנק דיסקונט. אם ברצונך לקבל חומר הסברה לביתך וכן פרטים מלאים על התנאים המיוחדים, מלא נא טופס זה ושלחו אלינו.

לכבוד
בנק דיסקונט לישראל בע"מ
תל-אביב
אבקש לשלוח אלי חומר הסברה על קופת "תמר" הכולל פרטים מלאים על התנאים המיוחדים.
שם:
כתובת:

תמר קופת תגמולים מרכזית ליד
בנק דיסקונט לישראל בע"מ

דחף

هكذا من الأصل

هكذا من الأصل

צבא דרום וייטנאם מנסה לפרוץ המצור הקומוניסטי על אן לוק

צנחנים דרום ויאטנאמים, חלק מכוח בן 20 אלף איש, נשלחו ביום ב' כתגבורת לעיר הנצורה אן לוק. (צילום רדיו של אי. פי.)

סייגון, 12 (א.פ., יו.פי., ע"ר ו־ע"צ). האיום הקומוניסטי המיידי על העיר קואנג טרי ולרוב נקודות ה־מפתח האחרות הקרובות לאיזור המ־פורז הצטמצם ביותר. היוזמה הצב־אית בקרבות עברה לדרומיים — מסרו מקורות צבאיים בסייגון.

הכוחות הדרומיים המכותרים בעיר אן לוק ניסו היום בסיוע של מפציצים אמריקאיים כבדים לפרוץ את המצור הקומוניסטי והלחץ על העיר הקיל, אך הקומוניסטים עדיין לא נהדפו. כוח הגבורת של 20 אלף חיילים דרו־

(ראה המשך ראשי בעמוד 9)

מיים שהוחש לעיר נתקע במרחק כ־24 קילומטר מדרום לה בגלל הפגזה כבדה ממרגמות הסדירות של כוחות קומוניסטיים. על אף השינוי הכללי במצב כיתרו הפצצים בסיס דרום וייטנאמי בדרך להואה, הבירה הקי־סרית העתיקה של וייטנאם, ותקפו ברקטות את בסיס דאנאנג.

ארה"ב דחתה היום את קריאה צפון וייטנאם ופרצה בגדו דרוש מיידי של שיחות ה־ בהודו־סין המתנהלות ... הצלחה לדרום

בשעה מאוחרת נמסר, כי ... פת נגד רבת עצמה הצליח ... הדרום וייטנאמיים להחיש ... עם מגיני העיר אן לוק, ... נצורה מאז יום ד' שעבר ... 3 חטיבות של הוייטקונג.

דיפלומאט צרפתי גורש מפראג

פראג, 12 (ע"צ). המזכיר ... של שגרירות צרפת בפראג ... וחייה גורש היום מצ'כוסלובקיה ... חר שנמצא אשם בפעילות „שאינה עולה בקנה אחד עם תפקידו ... דיפלומאטיה" — נאמר בהודעת ... רד החוץ הצ'כוסלובקי.

ביקור ראשון בטורקיה של ראש מדינה רוסי ב־300 השנים האחרונות

אנקרה, 12 (יופ"יע, ע"ר וע"צ). נשיא הסוביט העליון ניקולאי פוד־גורני, פתח היום באנקרה בשיחות מדיניות עם מארחיו הטורקיים. טור־קיה יוצגה בשיחות על ידי הנשיא סונאי, ראש הממשלה ניהט אירים, שר החוץ חלוק באיולקן ומפקד ה־צבא הגנרל פארוק גורלר.

נשיא בריה"מ הגיע אתמול וביקורו יימשך שבוע. מצפים שהוא ידון בין השאר, בבעיות קפריסין, הודו סין, הבטחון האירופי והמזרח התיכון. בהגיעו לאנקרה הזהיר מפני התערבות בעניני קפריסין ו־קרא לפתרון מהיר של הסכסוכים באזור המזרח התיכון ובהודו סין. כן הס־עים פודגורני את השיבות ההצעות הסובייטיות בענין כינוס ועידה ל־בטחון אירופה.

22 איש במשלחת

משלחתו של פודגורני מונה 22 אנשים. זהו ביקורו הראשון של ראש מדינה רוסי ב־300 השנים ה־אחרונות. „ברצוני להביע את אמו־נתי, שביקורי יתרום ליחסי השכ־נות הטובה בין טורקיה ובריה"מ" — אמר פודגורני. זהו ביקור גומלין לביקורו של הנשיא סונאי במוסקבה ב־1969. הנשיא פודגורני ובתו ביק־רו במאוזוליאום וליד האנדרטה של מייסד הרפובליקה הטורקית כמאל אתאטורק והניחו לידה זר פרחים. הציבור גילה התעניינות מעטה באו־רחו הסובייטי.

על בעיית קפריסין

א. זהבי, סופר „הארץ" בסקנדי־נביה מבריק מקופנהגן: בריה"מ דוחה כל התערבות בעניניה הפני־מיים של קפריסין ועמדתה בשאלת קפריסין לא השתנתה, הכריז נשיא בריה"מ ניקולאי פודגורני בהגיעו לאנקרה. אנו מכבדים את זכות העם הטורקי בקפריסין והעם היווני ב־קפריסין ובקווים שימצאו דרך ל־יישב את המחלוקת בהבנה הדדית — הוסיף נשיא בריה"מ לדברי סוכ־נות הידיעות הסובייטית טאס.

הצהרת פודגורני איננה מדברת על כינוס סורקי באי, ומדגישה את הזכות השוה לטורקים וליוונים ב־קפריסין.

פרשנות מזרח אירופית מדגישה את הענין שיש לגוש המזרחי ב־מניעת הפיכתה של קפריסין לבסיס לנאט"ו.

צוואת אתאטורק וביקור פודגורני

מאת דורית לנדס

לטורקיה ובריה"מ אין מסורת של ידידות. כאות שנים נבנתה רוסיה על ההצרערות שלטונה של האימ־פריה העותמניה וניהלה עמה מל־חמות הזרות על חבלי גבול שונים. טורקיה, שלא הסתירה את חששה מבריה"מ, היתה לחברה נאמנה ב־נאט"ו והתירה הקמת בסיסים אמ־ריקאים בשטחה. מטוסי קרב וסיור של ארה"ב יוצאים לגיחות משטח טורקיה, לבדות מהאותיה המגורצות של בריה"מ. בינואר 1971 הציע ראש ממשלה טורקיה סליבן האמיל הק־מת חזית אנטי־קומוניסטית שתכלול, לצד טורקיה, גם את איראן ופקיס־טאן.

14 חודש אחר כך מתקבל נשיא בריה"מ בזהות מכליה של פקידים בכירים לביקור ממלכתי בטורקיה. איזה זו לבהה מציינת את הש־ני המהותי שחל במעמד בריה"מ באסיה ובמזרח התיכון. טורקיה הש־ליבה כנראה עם הרעיון שיחסיה עם בריה"מ חייבים להיות קורקטיים.

בידיעות שטרם אושרו נמסר כי גם הרמטכ"ל הסובייטי הגנראל קוליקוב נכלל במשלחת. אם אכן כך הדבר, אפשר להסיק כי בריה"מ מפגינה רצון להדק את קשריה עם טורקיה בכל התחומים. הנשיא פודגורני עשוי לדון עם מארחיו גם בעניני ההד־סין המזרח התיכון, בהם אין טור־קיה מעורבת. הסובייטים מתכוונים להוכיח כי תיתכן הסכמה בינם לטור־קיה כדי שיוכלו לנופף בהסכמה זו כבסיס לידידות. נראה שבריה"מ תהיה אף מוכנה לפעול כדי לזכות באמונה של טורקיה. הנשיא פודגורני הניח זר על קברו של אתאטורק, ש־כתב בצוואתו הפוליטית שאין לטור־קיה אויב מסוכן מהקומוניסטים, ועל כן יש להשמידם.

חיל האויר האמריקאי עומד להכניס בקרוב לשימוש טיל אויר קרקע חדיש שכינויו מאווריק. יחודו של טיל זה היא מצלמת הטלוויזיה הקבועה בחרטומו, המנחה אוטומטית את הטיל למטרתו. ניסויי ירי בטיל המאווריק, שנערכו על ידי חיל האויר האמריקאי, היו מוצלחים ביותר. שיעור הפגיעה הגיע ל־90%. מבין הטילים המוזנים לותר על שורה של ניסויי ירי נוספים, משום שלדבריהם „הטיל כבר הוכיח אמינותו המוחלטת". בתמונה: טיל המאווריק יורד מקו הייצור במפעלי יוז.

ישראליים ישחזרו עתיקות בבוליביה

(ע.). ממשלת בוליביה ערבה לכך שכל החלטה של בית המשפט העליון של בוליביה בקשר עם הנאצי ברבי אלטמן, המבוקש על־ידי צרפת כפו־שע מלחמה, תבוצע עד כדי הסגרתו בהתאם לחוק — הצהיר מר כאריו ר. גוטיירז, שר החוץ של בוליביה, במסיבת עתונאים אמש בבית אגרון בירושלים.

השר מסר לעתונאים כי היום ייחתמו בלשכת שר החוץ בירושלים הסכמים לשתוף פעולה בין ישראל ובוליביה. מומחים ישראליים יועסקו בפיתוח היעור בבוליביה וכן יסייעו בשיחזור עתיקות באזור טיואנקו, בו מצויים אתרים ארכיאולוגיים מן ה־תקופה הטרום־היסטורית.

שר החוץ של בוליביה אמר כי גירוש מדינאים סובייטיים מארצו אינו מצביע על כוונה לנתק את היח־סים עם בריה"מ.

ארה"ב חוששת מתלות בדלק

וושינגטון, 12 (יופ"יע). עוזר שר ההגנה האמריקאי מר ברי שליטר, הי־ביע ביום ג' חשש לגורל הכלכלה וה־בטחון של צפון אמריקה ואירופה ב־סוף שנות ה־70 לנוכח התלות הגו־ברת והולכת של שתי היבשות בדלק ממקורות זרים. לדעתו עשויה ארה"ב להסתבך בצרה גדולה אם מפיקות הנפט הזרות ימנעו מכרה דלק בעי־תות בהולות.

בריחה נועזת של קבוצת טופאמרוס

מונטווידאו, 12 (יופ"יע, ע"ר, ע"צ). משטרת אורוגוואי עורכת חיפושים אחר 13 אנשי ארגון המחתרת טופאמ־רוס, שנמלטו מכלא שמור באמצעי בטחון קפדניים ביותר. הם יצאו ל־חופשי דרך מנהרה שהתחברה אל מערכת הביוב.

המפעל טארמה בדנמרק מוכר מכ"ם לישראל

מאת א. זהבי, סופר „הארץ" בסקנדינביה

קופנהגן, 12 (מיוחד ל„הארץ"). — יחידות מכ"ם ניידות נמכרות לישר־אל על־ידי מפעל טארמה בדנמרק בהתאם להזמנה שמסרה שגרירות ישראל בלונדון — אישר מנהל ה־מפעל, בעקבות ידיעות שנתפרסמו בעתון שמאלני כאן.

בצי הדני משמשות יחידות המכ"ם מתוצרת זו לספינות משמר החופים. מדינות נאט"ו הן הלקוחות הראשיות של מפעל טארמה.

מפעל זה הוא אחד משלושה שנז־כרו בקשר לפרשת הריגול התעשייתי של אנאטולי לובאכב, המזכיר ה־ראשון בשגרירות הרוסית כאן. יתכן שמקורות קומוניסטיים הם שמסרו לעתון השמאלני „פוליטיק רבי־ראיות" על מכירת הציוד האלקטרוני לישראל.

ייסגר מלון — אם לא תובטח חנייה

(ע). הנהלת מלון קסם ברחוב בן יהודה 14 בתל־אביב נקנסה בי־ום ד' בבית משפט העירוני בתל־אביב ב־1800 לירות לאחר שהור־שעה בניהול עסק ללא רשיון. ה־תביעה המשטרתית טענה כי למלון לא הוענק רשיון מפני שבעליו לא התקינו מגרש חניה לאורחי המלון כנדרש. בית המשפט נענה לבקשה המשטרה והוציא את צו הסגירה ש־יופעל באוקטובר השנה אם עד אז לא יותקן מגרש חניה.

ינוהל מו"מ

(סוף מעמוד 1)

לסייע לו בקרבות עם קניה וטנ־זניה. בקשותיו נידחו על ידי לונדון.

אין נציגות לאוגנדה כאן

לאוגנדה לא היתה שגרירות או נציגות בישראל. בביקורו בישראל, בעת מסיבה בתל־אביב, אמר הגנרל אמין כי בכוונתו להקים נציגות דיפלומטית בישראל, אולם הדבר לא יצא לפועל. גם אחרי ניתוק היחסים לא מיוצגת אוגנדה מדינה אחרת ש־תייצגה בישראל.

הסטודנטים האוגנדים הלומדים בארץ מקיימים קשר רק עם המח־לקה לשיתוף פעולה בין־לאומי בי־משרד החוץ.

חשודים בשוד 11 אלף ל"י נעצרו ל־10 ימים

(ע). כחשודים בשוד 11 אלף ל"י ממשרד שרותי נקיון בתל־אביב, נע־צרו אתמול ל־10 ימים בבית מש־פט השלום בתל־אביב בן ציון בן־שלום ואברהם הדרי, בני 23, מתל־אביב.

✶ בשלושת החדשים הרא־שונים של שנה זו הגיע המחזור של רשת הסופרמרקטים של ברית הקו־אופרציה, הצרכניות ובתי הכל־בו של המשביר לצרכן ל־100 מיליון ל"י לעומת 75.35 מיליון ל"י ב־פרק זמן המקביל אשתקד. זו גידול בכ־30%.

נערה איראנית ניצבת בין הריסות כפר שבהרים ברעש שפקד את איראן ביום ב'. (צילום רדיו של אי. פי.)

אל־על מפסיקה מהיום שרותיה

(סוף מעמוד 1)

מעבידה את ההתמודדות באחד ה־משברים החמורים ביותר בתולדו־תיה. הוא הוסיף כי „כאשר ציבור עובדים נוטל את החוק לידיו ומפי־רה את פי ההסתדרות שצריכה ל־האבק, אנו יכולים לומר כי זהו יום קודר". מר בן אהרון התייחס ל„צווי הריתוק" ואמר כי „אני יודע שכל אדם טולד כבוחי ריתוק, שהם שרידי מימים קולוניאליים. אבל אל־על היא עורק החיים שלנו ואין אנו יכולים להתקיים אפילו יממה אחת ללא קשר פתוח עם העולם".

צווי הריתוק

ההידרדרות בחברת אל־על החלה אתמול בבוקר עם התכנסותם של כרבית ועדי העובדים של אל־על המייצגים 4,000 העובדים לדיון הדחוף לנוכח הטלת צווי הריתוק נגד 400 עובדי החזוקה. כבר ביום שלישי נמסרו מכתבי כתאה לידי הנהלה אל־על על הפעלת הצווים והוכשבו אי־רמים בדבר כוונות לפתוח בשביתה.

ההדעה ראשונה על שביתה נמסרה אתמול בבוקר עם 500 עובדי בתי־המלאכה של אל־על. אחרי הצוותים הצטרפו לשביתה 1500 פקידי החברה. הדיילים שהתי־כנסו לאסיפה כללית החליטו לא לשבות לפי שעה, אך מסרו יפו־כה לועד העובדים להחליט על נקיטת צעדים לפי שיקולו.

לעיצתם הודיעו עובדי מנהל ר־עודה"ב ובן הטייסים כי אין בכוונתם להצטרף לשביתה. יצוין כי כולם ה־ביעו מחאה על הטלת הצווים. זו הסי־בה היחידה שהביאה לשביתת הפקי־דים ועובדי המלאכה.

אתמול קיימה אל־על לוח טיסות כמתוכנן ורק ארבעה מטוסיה המ־ריאו — מטוס הג'מבו לארה"ב ו־שלושה מטוסים אחרים לאירופה. ל־עוצת התאטה בפעילות אל־על, היתה בכל התקופה בלוד הנעת מטוסים פרה, עקב הכפלת מספר טיסותיהן של החברות הזרות הפועלות בארץ.

ההחלטה להפסיק את פעולת אל־על התקבלה בועדת השרים לעניי־ני כלכלה ללא התנגדות. עוד החליט כי שר התחבורה יפעל בכל האמצעים להבטיח קיום הקשר האווירי החיוני של המדינה. משמעות ההחלטה לאפ־שר החברות מכוסים הפעלתם על ידי צוותות זרים. בהחלטות אלו תמ־כו שר האוצר פנחס ספיר, שר ה־משפטים יעקב שמשון שפירא, שר העבודה יוסף אלמוגי, שר התחבורה שמעון פרס ושר החקלאות חיים גב־תי. שר המסחר והתעשיה חיים בר־לב הציע לשקול אפשרות לזמן את ועדי העובדים ולהודיע להם שהממ־שלה נחושה בהחלטתה לפעול באופן נוקשה. מנכ"ל משרד התחבורה הס־ת"ג מתחלופת השרים והציע לבטל את צווי הריתוק ולבוא להסכם עם העובדים לחדש את עבודתם.

סופר „הארץ" מציין כי הודעת הנ־הלת אל־על לבקש מבית הדין לפי־בורה הצהיר כי השביתות שהוכרזו אתמול לא יוכרו כמוגנות משאירות פתח לתביעת נזיקין מהעובדים לפי החוק החדש ליישוב סכסוכי עבודה סעיף 37 ב'.

ידיעות בקיצור

קהיר, 12 (ע"צ). סגן שר החוץ הסובייטי ולריאן זורין, יצא הבוקר מקהיר בדרכו למוסקבה בתום בי־קור שנמשך ארבעה ימים.

מוסקבה, 12 (יופ"יע). בריה"מ תבנה את המרכז הגדול ביותר ב־עולם לחקר הסרטן — מסר היום בטאון הממשלה הסובייטית איזבס־טיה.

בגדאד, 12 (ע"ר). כמה אניות של הצי הסובייטי הגיעו לנמל אום קאסר שבחבל בצרה שבדרום עי־ראק — מסרה היום סוכנות הידיעות העיראקית.

ניו דלהי, 12 (ע"ר). סימני פגי־שת הפסגה בין ראשי הודו ופקיס־טאן גברו היום לאחר שלראש ממשלת הודו אינדירה גאנדי נמסרה איגרת אישית מאת נשיא פקיסטאן זולפיקאר עלי בהוטו.

ניו־יורק, 12 (יופ"יע). הקונגרס היהודי־אמריקאי מחה אתמול בי־קורת על הענקת פרס אוסקר לסרט הקצר „הציור" הגדיר אותו כפוגע ביהודים כיוון שמשתמשים בו בציור כדי לצייר קריקטורה לאו־כיה.

יהודים בצרפת תובעים מפומפידו מדיניות יותר מאוזנת במזה"ת

מאת א. מאייפי, סופר „הארץ" בצרפת

פאריס, 12 (מיוחד ל„הארץ"). נציגי קהילות היהודית בכהות לוראן יבקשו את הנשיא פומפידו שינקוט מדיניות יותר מאוזנת במזה"ת, בעת סיורו של נשיא צרפת שייערך ביום ו' (מחר) במחוז.

בלוראן רב יחסית מספר הקהי־לות היהודית הידועות בקיום ה־מצוות ובנאמנותן לישראל. זאת פעם ראשונה שקהילות יהודיות ב־צרפת נותנות ביטוי לתמיכתן ב־ישראל במהלך ביקורו של נשיא צרפתי באחד המחוזות של ארצו.

הועלו מחירי אפונה ושימורי דגים

(ל.ע.ס.). ועדת המחירים לתעשיה בראשותו של מר שמחה גפני המ־ליצה אתמול על העלאת מחיר אפו־נה ושימורי דגים. הועדה המליצה להעלות מחיר אפונה בקופסא רגילה בת 550 גרם ב־13 אג' וקופסא קטנה בת 300 גרם ב־9 אג'. מחיר סרדיני כנרת יועלה ב־4 אג' ובריס־לינג ב־3 אג'. קופסת מקרלים יועלה ב־12 אג' ומחיר קופסה טונה ב־2 אג'.

המלצות הועדה אושרו על־ידי ה־ממונה על המחירים.

כן המליצה הועדה לפנות לרשו־יות הנוגעות בדבר שלפני שתה כ־אשרות העלאת מחיר חומרי גלם חקלאיים המיועדים לשימורים כיון יפנו לועדת המחירים.

זיהום אויר

(סוף מעמוד 1)

ריכוזים המירביים של התחמוצות־חנקן ל־0.2 חל"ם. התחמוצת־הפחמן — 20 חל"ם. פחמימנים (גז רעיל) — 12 חל"ם (הריכוז המירבי המו־תר — 7.5 חל"ם). הסתרה (פיח ותלקיקים) — 3.8 יחידות, בעוד גבול המותר הוא יחידה אחת.

ריכוזי תחמוצות־חנקן

✶ ביום בדיקות בשדרות ירו־שלים 47 הגיעו הריכוזים המירביים של התחמוצת־החנקן ל־0.5 חל"ם והתחמוצת־הפחמן — 10 חל"ם.

✶ ביום בדיקות בצומת סלמה־הרצל הגיעו הריכוזים המירביים של הסתרה ל־3.5 יחידות. התחמוצת־חנקן — 0.2 חל"ם. התחמוצת־פחמן — 7.5 חל"ם.

✶ בשני ימי בדיקות בצומת שדרות ירושלים — סלמה הגיעו ה־ריכוזים המירביים של הסתרה ל־2.8 יחידות. התחמוצות־חנקן — 0.2 חל"ם. התחמוצת־הפחמן — 8.5 חל"ם.

תגובת מלר"ז

בתשובה על שאלת סופר „הארץ" אמר מר דוב סיון, מזכיר המועצה הציבורית למניעת רעש וזיהום אויר (מלר"ז), כי הממצאים החדשים מ־אשרים את קביעות מלר"ז ומצדי־קים את אזהרותיה. הוא הוסיף כי הקמת תחנת כוח לאורך החוף, כפי שמתכננת חברת החשמל, עוד תח־מיר את המצב. „על תל־אביב ו־חיפה", אמר, „כבר רובץ מדי פעם ערפל (סמוג). פנינו בענין זה לוע־דת הכנסת לענייני אקולוגיה".

אונטרמן לבורג

(סוף מעמוד 1)

אר גם את שאלת התמיכה הכספית בישיבה שהוא עומד בראשה. ד"ר בורג הבטיח את הגדלת התמיכה אם יענה הרב אונטרמן לתנאי שהוצב לו.

בחירה חוקית

בירושלים לא נבחר רב ראשי אש־כנזי באופן חוקי למעלה מעשר שנים. לפני כמה חודשים הכתירו חוגי אגו"י ופא"י את הרב בצלאל ז'ולטי כרבה הראשי האשכנזי של העיר, אולם בחירה זו איננה חוקית. למרות זאת אין להניח שהרב אונטרמן יהיה מוכן להסתכן בהרגזת חוגים אלה על ידי יצירת עימות עם הרב ז'ולטי. הרב הספרדי של ירושלים, הרב פרדס, נפטר לפני כמה שבועות. לירושלים אין רב ראשי חוקי.

הרב אונטרמן הסביר לשר הפ־נים כי שאלת הצגת מועמדותו איננה רק ענייני האישי. הוא הסביר כי מופעלים עליו לחצים להציג את מועמדותו נגד הרב גורן, והדגיש כי כנראה יהיה עליו להיעתר ללחצים אלה.

עוד נודע כי הרב אונטרמן הת־חייב במכתב להציג את מועמדותו לתקופת כהונה נוספת. המכתב הופ־קד אתמול בידי מר דניאל דניאל, שהזמין את הרב אונטרמן לפני כחוד־שיים לטכס הכנסת ספר תורה באר־צליה. המכתב מיועד לאישיות רבנית נודעת בארה"ב.

חיילים מארה"ב התמרדו וחזרו בהם — בוייטנאם

פו באי, דרום וייטנאם 12 (ע"ר). כתה חיילים אמריקאים ערכו היום מרידה קצרה כשסירבו לצאת לסיור כסביב לבסיס אווירי גדול זה שבקרבת החזית. לאחר ויכוח סוער עם הקולונל, שאסף את חייליו כדי לשכנע אותם למבצעי סיור, הוחזרו ה־אנשים לבסיס. זמן מה לאחר מכן הצליח הקולונל כפי הנראה לשכנעם והם יצאו לסיור. הכתב־איזה עברו ליד כתבים, ששמעו בפי האנשים את הקריאה „אנו יוצאים, אנו יוצאים".

קודם לכן צעקו האנשים „ה־הפקיד בסוכן לכדי, אין אנו מכירים את השטח, אין זו פעולה הגיונית".

כתה מהאנשים המשתייכים ל־דיוויזיה חיל הרגלים במספר 196 אמרו לכתבים ולאנשי טלוויזיה כי סירבו לצאת לפעולה. בשלב כשהיים של המריבה פנה אחד מהחיילים לאנשי צוות הטלוויזיה ובקש להם פתק בבקשה ש־ישלחו אותו לאשתו. בפתק היה כתוב שהוא סירב לצאת לסיור וכי יתכן שלא תשמע כבר ממנו תקופה ארוכה בגלל סירובו לקבל אחד הוראה.

1600 גוויות ניגלו אחרי הרעש באיראן

טהרן, 12 (ע"ר ויופ"יע). קרוב ל־1600 גוויות הוצאו עד כה מבין ההריסות של בתים שהתמוטטו על יושביהם בחבל פארס, שנפגע על ידי רעידת אדמה — נמסר בהודעה רשמית שפורסמה היום.

עדיין לא ידוע מה עלה בגורלם של 3,530 אנשים באזורים שנהרסו.

וולדהיים נותן עדיפות לשליחות יארינג במזה"ת

לונדון, 12 (ע"צ, ע"ר). לאחר שובו לניו־יורק ב־12 באפריל יתן המזכיר הכללי של האו"ם קורט ולדהיים עדיפות לבדיקת האפשרו־יות של חידוש שליחותו של ד"ר יארינג במזרח התיכון — אמר קורט ולדהיים במסיבת עתונאים בלונדון לפני צאתו לוועידת האו"ם למסחר ולפיתוח שנפתחה ביום ה' (היום) בסאנטיאגו בצ'ילה.

מאיימים במשפט על פיזיקאי

(סוף מעמוד 1)

לאחר אמירת קדיש נאם אחד הכת־פלים ואמר כי זכר הגבורים לא ישכח.

ריגה

אחרי סיום האזכרה ביום א' (9 באפריל) בבית הקברות ברומבולי כ־הרן לריגה, במקום קבורתם של רב־בות קורבנות הנאצים, התפזר הקהל שמנה כמאה אנשים.

ליד תחנת האוטובוסים ניגשה ה־משטרה אל לאוניד זולוטוסקי, מ־קובנה, ולזר ברזיאריס מוילנה, ודר־שה מהם תעודת זהות. הם סירבו להראות והתמקו באוטובוס לריגה. ב־6 בערב בריגה ברחוב לנין, מול קפה ניצה, נעצרו על־ידי שוטרים והובאו למשטרה. שם נידונו כ"א ל־15 ימי מעצר באשמת התנגדות ל־שלטונות.

באותו ערב נעצרו גם ברחוב בר־גה גריגורי לרין מקובנה והוראלד דרייזן מוילנה. אצל רויטמן נמצאו שני סידורים שנלקחו ממנו. בבניה לתחנת הרכבת וגורשו מריגה.

קבוצות יהודים בקובנה, ריגה, וילנה, שלחו מכתבי מחאה לשלטונות בדרישה לשחרר את העצורים.

ב־11 באפריל הכריזו זולוטסקו וברזיאריס על שביתת־רעב ושלחו מכתבי מחאה לשלטונות בדרישה לשחררם.

קיוב

ב־11 באפריל בשעה 17.30 נקראו 4 יהודים — בוריס קרסני, מיכאל ראזמילסקי, איזור מיגדל ושמחה רבניק — בקבוצה שהתכה על הב־קשה לערוך אסיפת אזכרה בבאבי־יאר אל מזכיר עיריה קיוב ... נאמר להם כי מותר להניח זרים בבאבי־יאר, אך אסור לערוך אזכרה ולנאום נאומים, הזות ובמקום קבורים גם לא יהודים.

בשעה 19.30 הגיעו שתי מכוניות עם שוטרים ועוד טרם הספיקו לאמור קדיש פיזרו את הקהל ודרשו מהאנ־שים לחזור לבתיהם.

יבגניה ברנשטיין ובעלה מקיוב הו־דיעו במכתב לראש העיריה גוסב, על הכרזת שביתת־רעב 3 ימים. ל־יבגניה ברנשטיין ילד מנישואין רא־שונים. היא התגרשה לפני 6 שנים והילד נמצא כל הזמן עם האם. אחרי הגישה הבקשה לנסיעה לישראל הגיש האב תביעה כספית לקבלת הילד, אף על פי שבמשך כל השנים התנכר לו. משפחת ברנשטיין דורשת הסרת איסור להיפול בבקשתה עד גמר התהליכים המשפטיים.

מבקשים התערבות ניכסון

מאת צ'ארלס פאנייזבי, סופר „הארץ" בוואשינגטון

וואשינגטון, 12 (מיוחד ל„הארץ"). 22 מדינות ארה"ב ביקשו רשמית את הנשיא ניכסון להתערב אצל שלטונות בריה"מ למען יהודי רוסיה בפיסגה שיקיים בחודש הבא ב־מוסקבה — מסר היום ארגון בני ברית.

ב־16 מהמדינות נעשתה הפניה ב־תוקף החלטה של בית־המחוקקים של המדינה. שש מושלי מדינות התמו על הצהרות הקוראות לנשיא להע־לות את הנושא בפגישותיו עם מנ־היגי בריה"מ.

מנהל ארגון בני ברית הבין־לאומי הרמן אדלסברג אמר כי צפויות פניות מסבע מדינות אחרות בארה"ב לפני נעילת המושב הנוכחי של בתי המחוקקים.

בדצמבר יזם ארגון בני־ברית מסע 50 מדינות למען יהודי בריה"מ.

הצעה להקים ארגון הנדסאים

(ע.). הצעה להקים ארגון הנד־סאים ליד אגודת האינג'ינרים והאר־כיטקטים העלה אמש מנכ"ל האגודה, אינג' א. פלס בפתיחת הועידה הכל־לית של אגודת האינג'ינרים והארכי־טקטים בבית המהנדס בתל־אביב. הכוונה לארגון של הנדסאים, שתאריהם אושרו על ידי בתי ספר מוס־מכים.

מר פלס הדגיש כי גם להנדסאים מורשים אין לאפשר לתכנן עד הסוף קומות. עד אשר יוחק חוק ההנ־דסאים יש להשאיר את כל פעולות התכנון להנדסים ואדריכלים בלבד.

„החשמלאי" הסריד ריקה

פאריס, 12 (ע"צ). בעצם הצגיה ב־15 הימים האחרונים הגישה הזמרת ריקה זראי תלונה למשטרה על פלי־שה לביתה הדרומית מפאריס. הפולש היה הפעם גבר, שהציג את עצמו כחשמלאי. הוא הוכנס לסלון על־ידי ידיד של הזמרת. בשעה שריקה זראי היתה עסוקה בטלפון הוא חטף מן השולחן ארנק שהכיל מזומנים ושט־רות כסף של כ־36 אלף פרנק וכן תכשיטים אישיים ושעון זהב.

לוקנו, 12 (ע"ר). נמר טרף 750 אנשים באזור אלמורה שבמורדות ההימאליה — נמסר לבית הנבחרים של מדינת אוטאר פראדש שבצפון הודו.

מועצת הבטחון תענה לבקשת ביירות

ארה"ב ממליצה על מגע ישיר ישראל־לבנון בענין המשקיפים

מאת סופרו המדיני של „הארץ"

בחוגים דיפלומטיים הביעה ארה"ב את דעתה כי רצוי ששאלת הצבת המשקיפים בגבול הלבנון תידון ב־מגעים ישירים בין ירושלים לבין בירות. ואשינגטון המליצה על כך באזני הצדדים, אך הסיכוי המעשי איננו רב.

האמריקאים, ובמידה פחותה גם הבריטים, פעילים עתה בבירור ה־עמדה הישראלית לגבי האפשרות שהמשקיפים יוצבו בהתאם להסכם הפסקת־האש (כך גם נעשה בגזרות אחרות), ולא לפי הסכם שביתת ה־נשק שישראל איננה מכירה בו.

בינתיים מכין מזכיר האו"ם ויו"ר מועצת הבטחון טיוטת של החלטה להציב משקיפים. הכוונה היא להשיג את הסימון של כל המדינות על הטיוטה בלי שיהיה צורך לכנס את המועצה לצורך כזה. אף על פי שבשלב זה מבקשים יזומי ההצעה להשיג הסכמה כללית, עדיין סבו־רים בירושלים כי בסופו של דבר ימצאו חברות מועצת הבטחון דרך לגבור על הבדלי ההשקפה ויענו לבקשת לבנון בענין זה.

נצחון מוחץ למכבי ת"א

קשיי קריעה להפועל

כדורסלני מכבי הובילו כבר בד־קה ה־11 של המשחק בהפרש של 13 נקודות כאשר התוצאה היתה — 24:37. בדקה ה־15 הגדילו את ה־הפרש ל־17 נקודות כאשר שחקני הפועל מתקשים לקלוע בבדיק. גם מרדכי פורביין, הכדורסלן האמרי־קאי של הפועל, לא דייק בקליעות לסל. בסיום המחצית הובילו המכ־בים בהפרש 26 נקודות.

מאמן מכבי שיתף במשחק גם שחקנים לא בהרכב הראשון, בי־ניהם אלי קורן שקלע 9 נקודות, וברקוביץ 9 נקודות.

במחצית השניה הגדילו המכבים את יתרונם וחיים שטורקמן קלע את סל ה־100 של הקבוצה. הקהל הריע ארוכות למכבים. ההפרש עלה ל־40 נקודות — 60:100.

הרבו לקלוע למכבי: אבישר — 18, ברודי — 18, שחורץ — 15. הרבו לקלוע להפועל: גרשון דקל — 22, ברוזלי — 18, אלשטיין — 11.

(סוף מעמוד 1)

יכולת טובה כאשר הפגין כסיב צ'ובין. הוא קלע 14 נקודות, אך הצטיין גם בפריצות המהירות לע־בר סל הפועל תל־אביב. צ'ובין עזב את המגרש בדקה ה־34 לקול תשו־אות כשפתיים של הקהל.

הפריצות המהירות של כדורסלני מכבי תל־אביב היוו בעיה להגנת הפועל. לכל אורך המשחק נראה כי הם לא הצליחו להתגבר ולהציג הגנה יעילה. לעומתם שמרו המכ־בים היטב על הסל שלהם ולכן התק־שו שחקני הפועל לפרוץ דרך טב־עת ההגנה. יכולת טובה גילו יוסף לוז'ה, צ'ובין השחקן בקליטת הכדו־רים החוזרים, ואבישר בפריצות ו־קליעות לסל.

1:3 ישראל—שוודיה בכדורעף באתונה

אתונה, 12 (שרות „הארץ"). נב־חרת הכדורעף של ישראל גברה כאן הערב על נבחרת שוודיה — 1:3. היה זה הנצחון השני של נב־חרת ישראל בטורניר האביב המתקיים כאן.

אחרי נצחון במערכה הראשונה 4:15 הפסידה נבחרת ישראל במער־כה השניה 15:12. אולם ביתר שתי המערכות העליונה נבחרת ישראל לנצח בקלות 5:15, 6:15.

ביום ה' (הערב) תתמודד נבחרת ישראל נגד נבחרת טורקיה שניצחה כאן הערב את נבחרת אנגליה 0:3.

שחקני הקולנוע נטלי ווד ורוברט וגנר, שהתגרשו לפני 10 שנים, הופיעו ביום ב' בלילה בטקס הענקת פרסי האוסקר בהוליווד. השמועה אומרת כי הם עומדים להנשא שוב זה לזה. (צילום רדיו של אי. פי.)

בצער וביגון אנו מודיעים על פטירת בעלי, אבינו, סבנו ואהבנו היקר

אברהם בן זאב גורדון ז"ל

הלויה תצא היום, יום חמישי, כ"ט בניסן תשל"ב, 13.4.72, בשעה 2.00 אחה"צ מבית המנוח, רח' ירושלים 19 ראשון לציון, לבית העלמין הישן בראשון לציון

המשפחה המתאבלת

מהנדס

אלפרד אלדעה

איננו

הלויתו תצא מחר, יום ו', ל' בניסן תשל"ב (14.4.1972) בשעה 12:00 בצהרים מבית הלוויות העירוני, רח' דפנה 5 תל־אביב, לבית העלמין בחולון

המשפחה המתאבלת

נא להמנע מביקורי תנחומים

לחברת הנהלתנו

גב' יהודית פולר

השתתפותנו בצערך ובצער המשפחה על פטירת אחותך היקרה

מרת **פרידה פרלמן** ז"ל

מפעלי חמצן וארגון בע"מ

חברי מועצת המנהלים

הנהלת החברה וסגל העובדים

על מותו ללא עת של חברנו הותיק

שמואל רייספלד ז"ל

מראשוני מהנדסי הטכסטיל בארץ

הננו אבלים ומשתתפים בכאב המשפחה

אגודת טכנאי הטכסטיל בישראל

למשפחת אהרונוב

אתכם באבלכם

ההנהלה והעובדים במדרשת שדה בוקר

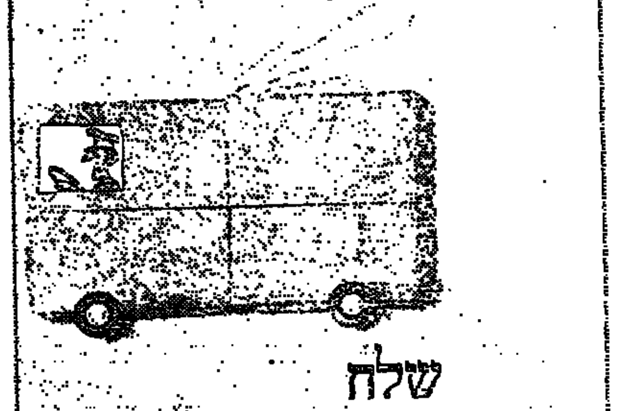

שלח את חבילותיך באגד לכל רחבי ישראל

משניר ועד אופיר

למכירה בהזדמנות

1. מכונת רחיצת בקבוקים תוצרת „יודק" לונדון, הספק של 10,500 בקבוקים לשעה.
2. מכונה למלוי וסגירת בקבוקים תוצרת „יודק" — אנגליה. הספק של 12,000 בקבוקים לשעה.

הנ"ל לאחר שפוץ כללי.

בדבר פרטים יש לפנות ל„תנובה" ירושלים — טלפון 7־525241, לגבי רחל.

תנובה ירושלים

הארץ

כ"ט בניסן תשל"ב
13 באפריל 1972

ירושלים: רח' התבצלת 2 טל' 224245-6, ת. ד. 273
חיפה: רחוב טורדו 20 טלפון 8—661166, ת. ד. 5259

בתל-אביב: המערכת וההנהלה מזא"ה 56, ת. ד. 233, טלפון 623311. מח' המודעות רח' מזא"ה 56, ת. ד. 233, טלפון 611576, 623311. מח' הפצה ומנויים מזא"ה 75, טל' 623311 ת. ד. 233. מס' מיקוד: 61000.

המו"ל: הוצאת עתון הארץ בע"מ. דפוס הארץ מזא"ה 56 ת"א
העורך: גרשום שוקן. האחראי: משון שאמס.
אין המערכת אחראית לתוכן המודעות ואינה מחזירה כתבי-יד.
HAAREZ Daily Newspaper, Tel-Aviv, Israel - P.O.B. 233, Tel. 623311

מי יבחר ליו"ר הכנסת

השאלה מי ייבחר ליו"ר הכנסת, במקומו של ראובן ברקת ז"ל, אינה שאלה שרק הסיעה הגדולה שבין סיעות הקואליציה מוסמכה להכריע בה. זה ענין של כל הסיעות במידה שווה, כי יו"ר הכנסת בא לשאת באחריות לכלל פעילותו של בית הנבחרים שהוא אחת משלוש הרשויות שהשלטון מתבטא בהן. התפקיד הוא, מיסודו, ממלכתי ובמידה מסויימת על-מפלגתי.

ברור כי אין למצוא מועמד לתפקיד מחוץ לשורות המפלגות, מן הראוי שבבחירת היושב-ראש יושם לב לתכונות ולכישורים האישיים — ולא רק לשאלה אם בחירתו של מועמד מסויים תתאים לבעיות פנימיות של מפלגת העבודה. נסיון פרלמנטארי ודאי הוא נחוץ, אך אין להעלים עין מסגולות נוספות. יו"ר הכנסת צריך לייצג את ריבונות הבית כלפי הממשלה, וכמי שמנהל את ישיבות הנשיאות, עליו לדאוג לכך שלא תקופח זכות הדיון הפרלמנטארי גם במקרים בהם הממשלה עשויה להיות מעוניינת בצמצום ביקורת על מדיניותה.

יש גם להביא בחשבון, כי יו"ר הכנסת נקרא למלא, לעיתים קרובות, פונקציות של ייצוג כלפי גורמים זרים — אורחי מדינה חשובים, כגון מיניסטרים וחברי פרלמנטים אחרים. עליו להיות מסוגל למלא התפקידים מעין-דיפלומאטיים כאלה, ולצורך זה רצוי שייבחר אדם שהוא איש-העולם לא פחות מאשר איש-הישוב.

סיעת המערך רואה את עצמה זכאית להעמיד מתוכה את יו"ר הכנסת, אם כי אין הכרח בכך, ומבחינה קונסטיטוציונית אף אין מניעה להעלות אדם משורות האופוזיציה. אך אפילו נניח מראש שהמערך יתנגד במלוא כוחו להזרה אל התקדים של 1959 כאשר נבחר ד"ר נחום ניר ברוב של כל הקולות נגד אלה של סיעת מפא"י — שומה על סיעת המערך ללבן עם כל יתר הסיעות את הבעיה, את מי להושיב בכהונה הרמה. יש לקבל את ההחלטה הסופית על פי שיקול קפדני של תכונות המועמדים השונים, ולאו-דווקא לפי המידה של נוחות פנים-מפלגתית.

הבדווים מפיתחת-רפיח

בצדק הדגיש מחדש שר הבטחון מר משה דיין, בנאומו ביד-מרדכי, את הצורך לטפח יחסי אנוש ויחסי שכנות טובים עם תושבי רצועת עזה. טוב שמר דיין מדגיש צורך זה מדי פעם, וגם נכון הוא שממשלת ישראל והממשל הצבאי משקיעים מאמצים ניכרים בכיוון זה, שגם לא נשארו ללא תוצאות חיוביות. דווקא על רקע זה יש להזכיר מחדש את גורלם של אלפי הבדווים שפונו מן השטחים שנודעו בפיתחת-רפיח. גם הם זכאים לאותם יחסי אנוש ויחסי שכנות שעליהם דיבר מר דיין.

למרות כל מה שנאמר ונכתב על הצורה הבלתי-חוקית בה פונו מהשטחים שבהם מצאו את פרנסתם, עדיין לא פורסם ברבים מה נעשה כדי לתקן את העוול שנגרם להם. הגיעה השעה שמשרד הבטחון יפרסם דו"ח מפורט על פינוי הבדווים ועל המאמצים שננקטו כדי לפצות אותם ולאפשר להם לחיות בתנאים שאליהם הם רגילים, והיה לא פחות טובה מאשר באותם שטחים שמהם פונו. רצוי שדו"ח מפורט על כך יתפרסם עוד לפני יום העצמאות.

נבלמה המיתקפה בוויטנאם

האדמירל מורר, יו"ר ראשי מטות צבאות ארה"ב, הודיע אתמול שנבלמה מתקפת צפון-וייטנאם נגד הדרום. נציג הוייטקונג בפאריס דרש מארה"ב להפסיק את ההפצצות על הצפון ולחזור לשולחן הדיונים.

שני הדברים, כמובן, קשורים זה בזה ומבשרים הצלחה לא מבוטלת למדיניותו של הנשיא ניכסון.

הנציג האמריקאי הפסיק את השתתפותו בשיחות פאריס כאשר ברר שהקומוניסטים אינם מוכנים לשום גמישות ולשום פשרה. הדעה הרווחת בוואשינגטון היתה כי הצפוניים פתחו במתקפה גדולה בתקווה שהשגים צבאיים בשטח יכריחו את וואשינגטון לחדש את השיחות תוך קבלת העמדות הנוקשות של הקומוניסטים. כאשר מתקפה צבאית אינה משיגה את יעדיה האסטרטגיים או הפוליטיים, מקדימים בהצגת השאלות על מחיר המבצע. רק עתה מתחילות לחדור לתודעה העובדות הבסיסיות שמאחורי מתקפת הצפון: האנוי ערכה פלישה צבאית קונבנציונית מפני שלוייטקונג לא נותר עוד כוח לערוך פעולה צבאית מקיפה מהסוג של מתקפת תאט משנת 1968.

נוכח הצורך בהתערבות מאסיבית של האוויריה האמריקאית ספק אם ניתן לומר שהוייטנאמיזציה כבר הצליחה הצלחה מהלכת. אך אין ספק שסיוע אווירי נכלל מראש בתוכניות אלה. וודאי שנתחפזו אלה שכבר הספידו את מדיניותו של הנשיא ניכסון.

בהקשר זה חשוב לזכור שההשפעה בשדה הקרב היתה של מטוסים שהושיטו סיוע לחילות הקרקע. ההפצצות האסטרטגיות על מטרות בצפון וייטנאם לא יכלו להשפיע כל כך מהר על מהלך הקרבות. אך ודאי היה להן משקל פוליטי כבד: מר ניכסון אמר בזה להאנוי שהוא מוכן להרחיק לכת ולקבל על עצמו סיכונים.

סיכויי מיתקפה ערבית

מאת אליעזר ליבנה

שלושה כיווני פעולה לגבי הערבים החיים אתנו

הציונות איננה מיליטריסטית ואינה פציפיסטית. מטרתה איננה מלחמה או אי-מלחמה: מטרתה — שיבת העם לארצו והחזרת הארץ לעמה. אילו אפשר היה לבצע משימה אדירה זו ללא התנגשות עם האומה הערבית (או חלקה) — נאה; אך הדבר מנוגד לכל נסיון היסטורי והגיון פוליטי. המדינה הישראלית וכוחה הצבאי, המופעל בשעת הצורך, הם תנאי לישומה של שיבת ציון. מרגע שמניעת מלחמה הופכת קנה-מידה עליון להתנהגותו — מי שנלווה בעל-ביתיות או מקוצר-ראיה, מדלדול חוש-הקיום או מהתנדפות התכרה הציונית — אבד הכלח על המשימה הציונית ועל מדינת ישראל כאחת.

בבדידה ובושש ממלחמה יותר מכל דבר, יופעל נגדנו האיום במלחמה, צעד אחרי צעד, עד שבסוף תבוצע המלחמה בתנאים רעים עבורנו.

כאן עוברים אנו לנקודה השניה: מה פירושה של נסיגה בבחינת סיכויי התקפה הערבית?

אברהם שוייצר סבור (ובדומה לו אמנון רובינשטיין), שאין חשיבות „היכן נערכת העוצמה (הישראלית, א. ל.)"; כוח ישראלי „על הירדן או על גב ההר" וכמתיישבים ישראליים הם, לכל היותר, צנין מיטבי: „אין לייחס לשטחים אלה חשיבות מכרעת נוכח התפתחותן של טכניקות לחימה המפחיתות מערכו הצבאי של המרחק". האמור לגבי יהודה ושומרון יפה בעיניהם לגבי הסואץ וסיני. האמנם יהודה, שומרון וסיני הם בלי-חשיבות מבחינה בטחונית, ואפשר להסתלק משם בלי לגרום לשינוי מפליג מבחינת המעמד הצבאי ומבחינת בטחונו של הישוב?

אילו נראתה המלחמה הצפויה בינינו לשכנינו כגרעינית ומיכנית, היה אולי צדק מסויים באימרה ש„אין לייחס חשיבות לשטחים" (המאבק על האוקינוס ההודי, איך חופיו משולב בחישובים של לוחמה גרעינית); אולם המלחמה המקווקטת כאן עשויה להתנהל בנשק מודרני קונבנציונלי ולגביו יש חשיבות רבה מאוד היכן נערכים שני הצדדים. האמנם אין הבדל מפליג, אם חיל-האוויר הישראלי ומכשירי-האתראה שלו נערכים בסיני, או בסביבות באר-שבע, למשל? וקירבתו למרכזים מצויים כלום אינו מהווה גורם-הרתעה נגד חישובי קהיר לחדש את המלחמה? האמנם אין הבדל גדול, אם ערוכים טילי קרקע-קרקע ותותחים מרחיקי-קלוע עוינים מעבר לסואץ ומעבר לירדן, או קילומטרים ספורים ממרכזה של הארץ; ואפילו קליעתם איננה מדוייקת, עלולה להיות קירבתם לישובינו הצפופים הרת אסונות? והבאמת אין חשיבות לדבר היכן נערכים המחבלים על מרגמותיהם וסידורי-ההסתננות, מעבר לסואץ וירדן, או ליד ג'נין, קלקיליה ואשקלון? עם כל הכבוד לידידי חסידי הנסיגה, האינם חשים שדבריהם קצת חסרי-אחריות?

יתר על כן: בכל הדיון הזה יש לראות לא רק את הצד הצבאי-מלחמתי אלא גם הבטחוני-ישובי. הם אינם היינו-הך. ייתכן וצה"ל ינצח שוב, ואפילו יערכו מטוסיו סדירוניו מאחורי הקו הירוק. אבל מה עשוי להיות מחיר הבטחון זה? כמה מבתינו, כמה בניינים עלולים להיפגע על ידי פעולות האוייב ו„המחבלים" הסדירים והבלתי-סדירים, החונים צמודים לירושלים ותל-אביב, לחדרה ופתח-תקוה, לאשקלון ובאר שבע? הלא ברור באיזו מידה תהא מוגבלת הבחירה האיסטרטגית והטקטית של צה"ל, שייאלץ לפעול לאלתר, לבלום פריצת כוחות ערביים לישובים מאוכלסים. פעולה כפויה מעין-זו יש לה מחיר בכושגים של אבדות בנפש ורכוש; אין זה מחירה ההדי.

★

בגבולות המצויים איננו אנוסים להגיב על פעולות-איבה לאלתר ובצורה מאסיבית. הננו חופשים לבחור את המקום והשעה. אם ניסוג ל„השטחים הבלתי-חשובים" יתהפכו הכל. הסיטואציה של לפני 1967 תחזור בכאשיא חמורה יותר לאין-שיעור, על ידי המודרניזציה הטכנית של הצבאות הערביים ונוכחות הרוסים במצרים.

בגבולות-הנסיגה הארוכים והמבודדים למרכזי-האוכלוסין — אפילו נעלם מהמתיחות העצמית שיישילו — יחייבו השקעה גדולה מאד בהתגוננות שוטפת (מילואים) ובביצורים, לסוכך על השטח המאוכלס וחסר העומק האיסטרטגי. חלוקת האמצעים-זכות-האדם הנוכחית, המאפשרת לפתוח את המשק ולקלוט עליה, לחיות חיים תרבותיים כלאים ולהעלות את רמת-החינוך, ועם זאת לייחס את בטחוננו — חלוקה זו תתערער מיסודה. ישראל תיהפך לחברה מיליטריסטית וייעודיה הציוניים — קליטה והתגלמות — ייחנקו.

או שמא משוכנעים חסידי-הנסיגה, כי נסיגתנו תפעיל במדינות ערב תמורה נפשית מופלגת כל כך שלא יהיה עוד מקום לדאגותינו הבטחוניות?

האמונה בתמורה רדיקלית ואקטואלית שתחולל נסיגתנו במדינות ערב, ממלאה תפקיד-מפתח בעמדותיהם של חסידי הנסיגה. מכאן מסקנתם, כי בטחון ישראל עיקרו „בהזם המדיני". איני שותף לאמונה זו ואינני סבור שמותר לבנות עליה את מדיניותנו ואת סידורינו הבטחוניים. יתר על כן: הדרך המוצעת על-ידי חסידי ההגמוניה העצמית — נסיגה והסתלקות מהפגיעת השלום המלא — איננה מקרבת את התמורה המיוחלת אלא מרחיקה אותה. כאן המקום לשאול שתי שאלות צמודות:

★ מדוע מחשיבה ישראל שלום תקין וכן?

★ מדוע השליטים הערביים אינם מוכנים לכך?

חוזה-שלום אינו, כידוע, ערבון להתמדת השלום. המלחמות פורצות, כרגיל, מתוך מצבי-שלום. אך דווקא במקרה הערבי-יהודי יש ערך רב לחוזה-שלום מופגן, החלפת נציגויות, יחסי תנועה ומסחר מוכרים, וזכויות להסברה הדדית. פירושו, כי ההרחשה תמורה בהכוונתן המרכזית של המדינות הערביות הניזונות: האיבה לישראל חדלה להיות מסדה לאומית מוסכמת והשנאה סולקה מצינורות ההסברה והחינוך הממלכתיים. עיקר משקלו של חוזה-שלום תקין הוא חינוכי — כלפי הפנים הערבי.

ומדוע דוחות הממשלות הערביות עשיית שלום, כמקובל בין מדינות אויבות-לשעבר? יודעות הן, כי שלום כזה יסייע להשיג בהצד היהודי את המכסימום שניתן להשיג, להבדיל מ„הסדרים" התלויים בערפל ההתחכמות הדיפלומטית ואי-האמון ההדדי.

סבורני, כי התשובה ברורה: הממשלות הערביות אינן רוצות בשלום כן ותקין, כי משמעו הכרה בישראל הציונית והשלמה עם קיומה. ואם מוכן לכך שליט ערבי, יודע הוא שאין תמיכה מספקת לנכונותו בחוגים הקובעים בארצו, ובהתאם לכך ינהג. באיזה כיוון תפעל במצב זה, הסכמה ישראלית לנסיגה, אפילו ללא שלום תקין? הנסיגה תחזק בין המדינות הערביות את האופציה לחידוש המלחמה, וזאת מארבע סיבות:

★ נסיגת הכוחות הישראליים לתחומים מצומצמים תקרב את הכוחות הערביים (צבא, ז'נדרמריה, מחבלים) לליבה של ישראל. התקפות הערבית תיראה רבת-סיכויים יותר ובהתאם לכך יגברו הגורמים המחישים את חידוש המלחמה.

★ השיתוף הסובייטי יעלה במשקלו וביעילותו: מטוסים, מערכות אלקטרוניות, טילים, תותחים ושאר ציוד רב (עם איש רוסי לכליים) יעילותם הצבאית תגבר לאין-שיעור, אם יוכלו להתקרב לליבה של ישראל, ואילו יעילותו היחסית של הציוד הישראלי תרד במידה ובסיסיו הקדמיים יסוגו. הצלחת הלוחמה הערבית לא רק תיראה אלא גם תיעשה רבת-סיכויים יותר.

★ נסיגה ישראלית לאחר המפלה הערבית של 1967 תוכיח למדינות הערביות, כי אין להן לחשוש הרבה ממלחמה נוספת ואפילו הכתיים טוב במפלה. אם לא יצליחו להביס את ישראל בדרך צבאית, יקבלו את השטחים בדרך „הסדר מדיני". ריבוי התקדימים לכך יעשה את התהליך לשיגרתי כמעט.

★ המורות זכיה בשטחים ארץ-ישראליים אינן נוהגות הממשלות הערביות, בעצם — פלוגה. בין כה וכה נוטות הן להימנע ממלחמה (להוציא פעולה חבלנית), עקב יתרונו של צה"ל. „הסדרים" לא יחייבו ליותר, הכמידתם תהא תלויה ביחסי הכוח, שישתנו לאחר הנסיגה לרעתה של ישראל. יש הבדל בכך אם הקבלנה המדינות הערביות שטחים עם רשות להחזקת צבאות תקינים בהם, או רק במשטרה וז'נדרמריה (האופציה לגיבוש כחות „מחוזי-הים"). כדאי להן לקבל יותר שטחים מהסוג הראשון, אך גם השני הוא בגדר השג עצום, בפרט שמושג ללא תמורה.

★ אכן, אם אפשר להשיג נסיגה ישראלית על-ידי „הסדר", בלי חתימה על שלום תקין, המחייב את הממשלות הערביות למאמץ חינוכי-פנימי לשינוי היחס בהזהי למדינה היהודית — מאמץ שאינו קל — יועלם כל דחף לעשיית שלום תקין. „ההסדר המדיני" אינו דרך לשלום, אלא הב-שלתו.

★

במישור הפוליטי-בטחוני „הסדר" הכרוך בנסיגה כולו שלילה מבחינתנו, אך האם יחסי ישראל-ערב קובעים עבורנו הכל? רוצים אנו ביחסים מתוקנים עם המדינות השכנות, אך האם זה עיקרה של המשימה הציונית? עיקרה — קיבוץ הגלויות, כלומר תנאים המאפשרים אותו בהבחנה פיזית ורוחנית. עלינו לשאול איפוא כעל לכל: כיצד ישפיע ריסוקה של ארץ ישראל והנכדהה על האופי הציוני של חברתנו, בלעדי היכל העליה, אפילו יגברו להפיה הגלותיים.

סבורני, שלכך יכולה להיות תשובה אחת בלבד. כל עוד לא הושלם השלב הציוני בתולדותינו, קשורה העליה בחלוציות ובהתנחלות. הקשר הוא היסטורי-פראגמטי ומהותי. לא היתה עד כה תקופה של עליה ניכרת ללא חלוציה. ההנהלות מקבילה; הננו עומדים להאשמה בפני הפרדה ביניהן. אם תימשך ההפרדה, תהיינה השפעותיה הרסניות, ובסופו של דבר — קטליזיה. הסימנים הראשונים גלויים. תופעה התפרקות ציבורית-מוסרית כלכלית ומלמסת, וציניות מתפשטת בדור הצעיר אינן מקרה. החברה הישראלית נוצרה כתוך הציונות היא נעדרה מלם מלכר. אם היהמותה בפזול ההגשמה הציונית אינה מהווה את חוט-השדרה ואת אבן-הבוחן שלה. שום דאגה סוציאלית או הידור תרבותי אין בכוחם לשמש תחליף. חיפושי תחליפים רק ידרבנו את ההתפרקות הפנימית.

כרוך פוליטי רב עצור בחברה הישראלית, כדוגמתו פעפע בגולה והשתפך בחברות לאי-יהודיות. במידה זו זה אינו מכוון למשימות-יסוד ציוניות — חלוציות נועזות והתנחלות רבת-היקף — הוא פורץ לאפיקים אנטי-ציוניים. המעבר מאינטנסיביות ציונית לרגישות אנטי-ציונית יכול להיות מהיר דווקא בחוגים ערניים ותוססים. המתרחש באי-אלה קיבוצים של השומר הצעיר הוא אזהרה. הקיבוץ הארצי, כגוף ציבורי בעל הרגלים חלוצים, אין לו בחירה בין יתר-ציונות ופחות-ציונות, אלא בין ציונות נועזת ומספקת — התנחלות חלוציות — ובין היה אנטי-ציונית, במסווה שמאלני, פאציפיסטי, אנטיברסליסטי. התנועה הקיבוצית התנוון והתרוקן, ללא התנחלות. לא בכדי שואבת היא יוקרתה בחוץ, אלא את צידוקה מבפנים. שום רדיקליות פוליטית או התעסקות פסיכולוגיסטית לא יצילוה.

העליה הנוכחית, להבדיל מגלי-עליה קודמים, איננה עוברת בכור של התצרות חלוצית ואיננה תורמת לשיקומם של שטחים ארץ-ישראליים נוספים. אף שמצויינת היא בהרכבה, קליטתה התגלה כשטחית ופגומה. ככל שיגדלו ממדי העליה הרוסית כן העמיק הסתירה. לא רק העולים יוצאים נפגעים, אלא גדל המתח ביניהם ובין הוותיקים (או בניהם). הללו אינם חשים בתרומתם החלוצית של העולים ומתקשים להבין את האמצעים המשוקעים למענם. ואין העדיפות הניתנת לגלי-העליה צמודה לחלוציהם?

נסיגה ביהודה ושומרון, בבקעת הירדן וסיני פירושה הצמקות ההתיישבות החקלאית לביטויים סמליים ויתור על הקמת עשרות ערים-עיירות באזורים הקרויים כ"דברים", בהם חבר עתידה של החלוציות העברית, תוך גילויים בלתי-נודעים, או כמעט בלתי-נודעים, עד כה. נסיגה איננה רק סכנה בטחונית: היא תפגע בליבה של שיבת ציון.

★

ומה נעשה כלפי הערבים?

עיקר עשייתנו יש לכוון כלפי הערבים החיים אתנו בארץ ישראל הנתונה לשלטון ישראלי. הצריך עשיה — והוא מרובה! — חייב להתבצע ללא קשר עם המתרחש (או לא-מתרחש) בינינו למדינות ערב. בשלושה כיוונים עלינו לפעול:

★ להציע לערבי יהודה ושומרון, עזה וסיני, אופציה בלתי-מוגבלת בזמן לרכישת אזרחות ישראלית, על זכויותיה הפוליטיות, כולל בחירה והיבחרות לכנסת.

★ לאפשר לערבי הארץ — בגליל ובשומרון, ביהודה וברצועה — מירב אוטונומיה בעניני דת ותרבות, חינוך והליכי-חברה, לרבות הנהלה עצמית מוניציפלית ואיזורית נרחבת.

★ לשקם את הפליטים המצויים עדיין במחנות — ברצועה, ביהודה ובשומרון — ולהשוות את מעמדם עם שאר בני הארץ. מיספרם היה ב־1970 כ־235.000 נפש (סקר בנק ישראל, פברואר 1970). עתה קצת פחות מזה. כולם, או כמעט כולם, מועסקים. רבים רוכשים מקצועות מקדמים בהליכי-לימוד או בעבודה. בעייתם של הפליטים הוא שיכונם, בשיים ועיירות ברחבי הארץ ועל-ידי דילול המחנות הפיכתם לישובים תקינים. כל זה בגדר יכולתה של ישראל ובגדר ענינה, מעל למתרחש בינה לממשלות ערביות וחשוב מכך. ניגש-נא למלאכה ברוח נכונה ובתנופה ראויה. כך נשקם את הפליטים ונתרום לשיקומנו-אנו.

(מאמר שני ואחרון)

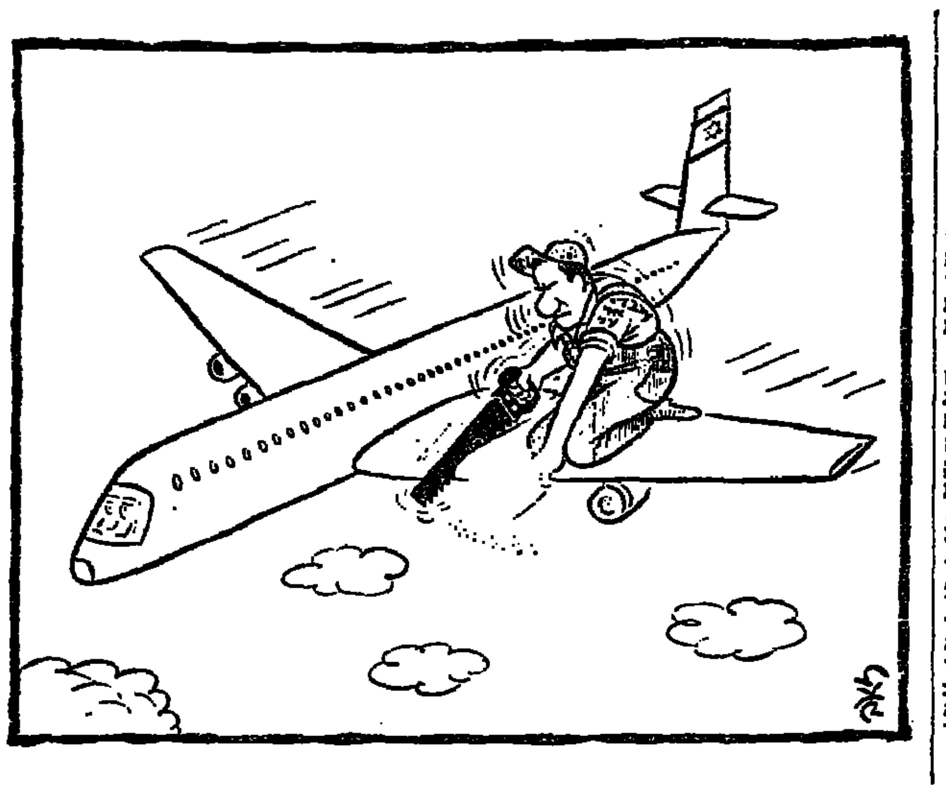

דיני חרום – חיפוי על חוסר אונים

מאת יעקב רוזנטל

התקנות שהותקנו מתעלמות מהרפורמה שחקקה הכנסת

כלום מותר להתקין תקנות-שעת-חירום, בעת מצב חירום, כלומר דינים בעלי פועל חוקתי כלא, בבחינת מעין-חוק? — כאשר הממשלה הסמיכה לכך את אחד השרים, והדבר שהוא מתקין „נראה לו לטובת הגנת המדינה, בטחון הציבור וקיום האספקה והשירותים החיוניים". (סעיף 9 לפקודת סדרי השלטון והמשפט).

על יסוד הוראה זו, וההסמכה מאת הממשלה, התקין שר התחבורה שמעון פרס את התקנות כלפי עובדי התעופה של אל-על. אולם, על אף קיום ההסמכה מפוקפקת במידת מה וכוחו של השר להתקין את אשר התקין, פיקפוק זה נובע דווקא מהוראה ליעול בלימת שביתות כאלה, וחלילה לא מגישה מתירניה.

באחרונה חקקה הכנסת חקיקה מרחיקת-לכת, באותו כיוון ומתוך אותם שיקולים, כיצד התקנות שהתקין עתה שר התחבורה; וכל זה מתוך הנחה שבזה מוצא, לעת-עתה מכלול הנושא כבחינת עיצוב דינים, ושיש לאפשר לפתות את העמדה מכלול הדינים שהחוקו, למבחן סביר, כמובן תוך רישומם הנמרץ המלא, עד תום.

אם כך, יש בתקנות-שעת-חירום, להבדיל מקודמותיהן בתחומי התעופה האזרחית מלפני שנים הנבריאות מאשתקד, כדי התעלמות מן הרפורמה שחקקה הכנסת אף לפני ימים בספר, ולסכל את הפעלת החקיקה שאותה כיוון המחוקק בפירוש לשירותים ציבוריים — כגון: התעופה האזרחית וכל הכרוך בה ולמען הוצאת החיוניים שבשרותים מכלל עצפי העבודה וההעסקה. ומכאן הפיקפוק בזכות שר התחבורה ובהוקף התקנות שהתקין.

אבל חמורים מאלה הפיקפוקים המהותיים, ודוקא מבחינה הבטחת עבודה תקינה ורצופה.

לפי הרפורמה בדיני סכסוכי עבודה, מסוף מארס 1972 — אפילו אם עתה לא קיים הסכם קיבוצי או עדיין אינו קיים הסכם קיבוצי חדש, בענף התעופה האזרחית, לא ראשים העובדים הנוגעים בדבר או נציגיהם הישירים לפתוח בשביתה: במקרה הראשון ראויה לכך רק הנהגת הסתדרות העובדים הכללית, ובמקרה השני ראויה לכך רק „המוסד המוסמך לכך ובהליכים הקבועים לכך, הכל לפי תקנונו של ארגון העובדים המוסמך".

כל זה חל על כל שביתה, וכל שכן על שביתה שנפתחה ללא ההודעה הצינון שנקבעה עוד לפני שביה אחדות בחוק.

שביתת עובדי התחזוקה של אל-על נפתחה תוך הפרה כוחלטה של תנאים אלה, אף אם נניח כי אין עוד, או עדיין אין, הסכם קיבוצי תקף. ואם יתבנו כי עובדים רק בקצה מכלל העובדים, כחיל החוק את כל דיניו גם על „הפסקת-עבודה הלהיה של קבוצת עובדים". ואף אם יסבבו בעבודה בשריטות.

כל שובת לחוד, שבשביתתו בלתי-מוגנת כנ"ל, אחראי בצד הנזק שאותה שביתה גורמת; ובמקום עבודה כזה חשוף לאיכלוס לגיטימי בעובדים אחרים. היתכן גם סנקציה צונבית כוונהה, כלפי כל שובת, בשל אי-ציות לעצם ההוראות שבחוק, באשר חוק הרפורמה פוטר שובתים כאלה רק מהטלת עונש מאסר. בשיכע: בוגיר הסיה קנס-עונשין.

קיימת בחוק גם רשימת סנקציות הכוורות ומוחשיות גם בדיונים סוציאליים, כגון הבטחה וזכויות שובתת כלפי המעביד. האם ניסו לפתוח להחיל בביצוע דינים אלה, לפני התקנת התקנה-לשעת-חירום?

בית-הדין לעבודה הוא בהלכה קבעה דרסטיים על ההולכים לפני ב־חגה הזכבתים, לפי פקודת-בזיון בית משפט. לצורך זה נחשב בית דין לעבודה לבית משפט רגיל והליכי הצלה נכוה רק החלו עפריים לסנקציה זו גם שובתים כן הפורה, אם ביחיד יניח סייס בכך טעם, הרצלה הצורך, בעבר לקניסה נציגי השובתים.

ואף בזה לא די: לפי פקודת החוק הפלילי אשם בעוון העבירה על צוה או איסור של שופט, ואין בחוק הזה כצד המהותי של הענין הוראה עונשין אחרת. לכן אפשר להטיל גם קנס בזיון וגם עונש פלילי כזה, במקביל, בלי שסוהרת סנקציה אחת את רעותה. כאמור, רק כחהלת כאסר כגוע בית המשפט, בגגד החוק הפלילי.

סיכומו של דבר: בשל התקנת התקנה בידי שר התחבורה יוכן, למרבה הצער, כי הציבור, ואולי אף בתי-המשפט ובתי-הדין, לא יראו עוד את היעד הנכתל כאגן כפני כחם של אי כיבוד דין חוזי וחוקי כאזה, וכי שר התחבורה הכשיל את עצמו, ובכך את הערכים שלמענם הוא עוועל, ללא ספק, בכוונה.

תקנות שר התחבורה אינן בבחינת „צווי ריתוק" ואף אינן בסמכות התקנה צווי ריתוק; כעצם הקף התקנות חייב כל אחד לעבודת כפי שהתקנה מחייבות אותו, בלי כל צו נוסף. כלומר: בענין זה כבבנה התקנה הוא כביבנה חוק רגיל הבסיל הובה על היחיד ודי בקיום הדין ליציר אותה חובת הפרה.

מילון 1972

מאת אמנון רובינשטיין

תבוסתן — מי שתומך היום במדיניות הממשלה שמלפני שנה.

מתון — מי שתומך היום במדיניות הממשלה לפני ארבע שנים.

פרופסור — לא כל מי שנושא דרגת פרופסור הוא פרופסור. המובן המקובל שונה בהיקפו והוא, בעת ובעונה אחת, רחב יותר וצר יותר מהמקובל באוניברסיטות. לצורך זה גם אסיסטנט הוא פרופסור ואילו פרופסורים ותיקים אינם פרופסורים כלל וכלל לצורך זה. איש, למשל, לא יעלה בדעתו שהפרופסורים של בחיל הם פרופסורים במובן זה. לעומת זאת, יעקב ארנון הוא פרופסור. גם ענין השיפוט בתואר אינו מעלה ואינו מוריד. אני מכיר אנשים הנצרפים לשמם תואר דוקטור והם בראשי החזית האנטי-פרופסורית. אכן, אין לנו הגדרה מדוייקת למונח זה זולת חוש המומחיות של הישראלי המצוי היודע להבחין בין פרופסור סתם לפרופסור במובן הכבויים.

יפה נפש — אנשי הבוהמה הם יפי-נפש. שחקנים, בחזאים וסופרים הם יפי-נפש. לא כולם, כמובן: איסר הראל אינו יפה-נפש למרות שהוא סופר. יפה-נפש שוכן בדרך כלל ברחוב דיזנגוף בתל-אביב, אך יש גם חריגים לכך, חברי יד-מרדכי גם הם יפי-נפש.

סטאליניסט — סטאליניסט הוא חבר מפ"ם או מקיים המתנגד לסיפוח. צעירי מרס-ש"ום הם סטאליניסטים. לעומת זאת, יעקב חזן אינו סטאליניסט, כשם שגם ד"ל לא היה סטאליניסט.

שמאל — מי שמתנגד ל„חרות" הוא איש השמאל.

שמאל החדש — מי שמתנגד לבדיוניות של גולדה מאיר הוא איש השמאל החדש.

שמאלני — מי שהוא איש השמאל החדש ומביע דעותיו בקול רם הוא שמאלני.

ציוני — ציוני הוא מונח מופשט וקשה להגדרה. עולה חדש שהוא שמאלני, על פי ההגדרות דלעיל, ודאי שאינו ציוני. הרבי מלובאוויץ הוא ציוני.

מצפון לדרום
ממזרח למערב
206
סניפים* לשרותך
ברחבי הארץ

רשת סניפים זו-העניפה ביותר בארץ-מקנה לך את היתרונות הבאים:
* ללא הוצאות תוכל לקבל בכל סניף מזומנים אם ברשותך פנקס שיקים או פנקס עובר ושב
* תוכל להפקיד או להעביר כספים מחשבונך לכל מקום ומכל מקום בארץ.
* באמצעות הבנקומטים תוכל למשוך עד 150 ל"י בכל שעות היום והלילה.
* בכל אחד מסניפינו יקבלו פניך בסבר פנים יפות.

בנק לאומי לישראל בע"מ
הבנק הראשון והגדול במדינה

* כתובות הסניפים ראה במדריך הטלפונים או ב"דפי זהב"

לבנות ולהיבנות (א')

מנהל המקרקעים מעניק רווח גדול לאחים מאיר

מאת יגאל לביב

פרשת הקרקעות של רמות-שרת בירושלים

שלוש השנים האחרונות האמירו ...די הדירות במאה אחוז, וב... הם מוסיפים לעלות. הביקוש ...ל לדירות, המוזן על ידי הבניה ...לים ומואץ על ידי קניות של ...בי חוץ-לארץ, מול ההיצע המוגבל של קרקע לבניה בערים הגדולות, יוצר את המצב בו החזקת קרקע ...יא טובה מהחזקה בזהב.

...יסקה קטנה שפרטים עליה דלפו ...ונים תגדים את המציאות החדשה. לפני שנה וחצי רכשו בעלי ...ל עץ לבוד, קבוצת קרמרמן־...דאי, 42 דונם נמו בירושלים (מבשן סימון) ב־6.5 מיליונים לירות. ...ה חתמו הסכם עם פאנ־לון לפיו ...לו מייד 3.5 מיליונים לירות, ר... 32.5% מתמורת המכירות.

...מקום אושרו לבניה 440 דירות ...זהות שיימכרו ב־200 אלף לירות ...חת בממוצע. ההכנסה הכוללת ...ה 88 מיליון לירות, מזה תקבל ...צה עץ לבוד 28.5 מיליון ל"י. מהיתר ישאר רווח בידי פאנ־ (לאחר ניכוי הוצאות בניה 36 ...יון לירות) 23 עד 24 מיליון ...ת. קרקע שעלתה 6.5 מיליונים ...ה לפני שנה וחצי מוערכת אי... כיום ב־32 מיליון לירות — חמישה.

במקרה זה היתה הקרקע שנרכשה, ...סיה. אולם רוב רובן של הקרקעות ...דינה הן בידי מינהל מקרקעי ...ראל, שעליו חוקה השפעת משרד ...צר. המחזיק בקרקע, מחזיק במה ...צשיר אחרים על ידי מתן קרקע ...ניה.

בשנת 1966 רעשה המדינה כאשר ...ברר כי שר האוצר המנוח לוי ...שכול פיצה את מר משה בהרב על ...פסדיו, בנתנו לו זכות לקרקע. ה... היתה שנת גאות בטרם מיתון, ...חירי הקרקעות היו אז גבוהים מאד. היה דמיון רב בין המצב אז והיום. תיאר את פרשת בהרב בית המשפט העליון (הארץ, 7.9.66): בשה בהרב הקים מפעל בלה בדימונה, הפסיד כספים, וביקש פיצוי מן המדינה. הוא קיבל זכות לקרקע בהרצליה ממינהל מקרקעי ישראל, וארבעה ימים לאחר שקיבל את הזכות מכרה לאחר תמורת 165 אלף לירות. ראש המינהל דאז מר יוסף וייץ התנגד, אך שר האוצר המנוח לוי אשכול התערב וניתנה הוראה לתת לו את השטח. קבלת הכסף, קבע בית המשפט, נעשתה כדי להפיק הנאה מן הקשרים האישיים שהיו לו עם אנשי השלטון.

משנת 1966 חלפו כמה שנים, בהן גדלו מידות העיסקות וטובות ההנאה הניהגות. בימים אלו סוערות הרוחות בצמרת העסקית של המדינה נוכח הוצאה לפועל של עיסקה שתכניס רווח בגבולות של 100 מיליון ל"י (ברוטו) לקבוצת האחים מאיר, בעלי הבנק ליבנא. עיסקה זו תעביר להם לבניה את שטח רמות שרת בירושלים, שהוא הפנינה בנזר שכונות המגורים הנבנות בירושלים, ופתחת הקרקע הטובה והיקרה ביותר.

חוזה בפני

ותחילתה של הפרשה ב־1964, עת נחתם חוזה בין ממשלת ישראל (בשם הממשלה חתמו השרים פנחס ספיר ויוסף אלמוגי) לבין בנק ירושלים וחברת שיכון ופיתוח הממשלתית השותפים בעיסקה מחולקים שווים. בעלי בנק ירושלים הם בנק יבנא 30.5%, חברת וולפסון-קלור-מאיר 38.5%, שיכון ופיתוח 26% ועירית ירושלים 5%. החוזה נגע ל־300 דונם בשכונה שתיקרא רמות שרת.

השטח הוא בבעלות מינהל מקרקעי ישראל, אולם על החוזה חתמה הממשלה. כמו בפרשת בהרב, גם כאן סירב מנהל המינהל דאז שלמה שמיר לאשר את העיסקה ולכן חתמו עליו השרים בשם הממשלה. בהיבה סעיפי החוזה. תבהיר מדוע סירב שלמה שמיר לחתום עליו. החוזה קובע כי בתחילת 1965 יש להחל בבניית שלב ראשון, והוקצו שש שנים מחתימת ההסכם (1964) יש לסיים את כל הבניה בה יוקמו 3000 דירות. כן היו צריכים להקים במקום שני מרכזים מסחריים, בית מלון, הוסטל ומוסדות ציבור. עם חתימת החוזה החל משרד השיכון בפיתוח השטח, הכשיר כבישים, הניח קוי מים.

בהתאם לסעיף 13 בחוזה, עבודות הבניה של רמות שרת יימסרו לחברת בניה של האחים מאיר, חברת בתים. תמורת הזכות הזו תשלם חברת בתים לשיכון ופיתוח 165 אלף לירות. הרווח הקבלני הוא לשמות 30% ממחיר הדירה. אם ניקח את מחירי הדירות של שנת 1966/67, כ־50 אלף לירות לדירה בממוצע, הרי תמורת 165 אלף לירות ויתרה שיכון ופיתוח על רווח קבלני של 50 מיליון לירות (ברוטו) על 3000 דירות. במחירי הדירות היום, מינימום של 100 אלף לירות לדירה, הרווח הקבלני עשוי להיות כפול מלפני שש שנים.

השער בחומת מגור סן-פישן

בהתאם לחוזה, החברה המשכנת וכן נותן המשכנתאות יהיה בנק ירושלים שיקבל את רווחי החברה המשכנת (2 עד 4 אחוזים ממחיר הדירה) ואת הריבית על מימון המשכנתאות ל־3000 הדירות. בחוזה מחויבת הממשלה לתת את הקרקע, אולם אין חיוב לשלם בעדה.

בלי מכרז

כיוון שנכנס המיתון ובעקבותיו התגבבו היחסים בין השותפים האחים מאיר, אייזיק וולפסון וצ'רלס קלור, לא הונחה גם לבנה אחת ברמות שרת עד היום.

לפני כמה חדשים התחילו מחזיקי החוזה לדרוש את ביצועו, ונתקלו בהתנגדות עזה של חלק בראשי המינהל, בעיקר בר ביכה טלמן, הממונה על הקרקע העירונית. הוא טען כי החוזה לא חייב מעולם את המינהל, וכי מכל מקום לא קיימו החותמים עליו את תנאיו כיוון שלא בנו מאומה ולכן אין לו תוקף. אולם לאחים מאיר ולקלור עדיין יש השפעה בישראל, ומערכת קשריהם עם השלטון סבוכה. כך שלפני חודש הוכרע שיש לקיים את החוזה כלשונו, לתת מתנה יקרה לאחים מאיר. אולם דבר אחד הצליחו ראשי המינהל להשיג — הקרקע לא תימסר ללא תמורה, וישלמו בעדה. אולם בתנאים של היום מוכן כל קבלן לשלם כל מחיר תמורת קרקע בירושלים — רק שיתנו לו. החשוב הוא כי הקרקע תימסר ללא מכרז, לפי חוזה שלא נחתם ואשר לא קיים. לשם השוואה — בגבעת מרדכי, לא רחוק מרמות שרת, מוכרים כיום דירה של 100 מ"ר ב־135 אלף לירה.

هكذا من الأصل

هكذا من الأصل.

המשקשקים

עדים החוששים מפני הנאשם ומשנים עדותם

דין וחשבון נפש
מאת נתן דונביץ

אחת התופעות שנעשו שכיחות למדי בבתי־המשפט בשנה האחרונה היא זו של המשקשקים. כלומר, אנשים שהתלוננו במשטרה, או שנגבתה מהם שם עדות, והנה בבית־המשפט הם עושים כמיטב יכולתם שלא לזכור. יתר על כן, הם גם מבקשים רחמים על הנאשמים ויודעים למנות את כל מעלותיהם וסגולותיהם, ובמיוחד את אלה שאינן קיימות כלל. כי הם, העדים, מפחדים. משקשקים. משום שנדמה להם שנשקפת להם סכנה, או משום שמישהו, לא כל כך אלמוני, המחיש להם סכנה זאת.

לנאשם אין כל קושי להגיע אל המתלונן או אל העדים. בכתב האישום שהגישה לו התביעה רשומים שמות כל העדים — וכתובתם. נאשם שאינו ירוק בעניינים יודע, כי מוטב לו שלא יילך אל העד לשכנעו, אלא ישלח מישהו אחר, שאינו מעורב בפרשה. מישהו שהוא חבר טוב לנאשם, או שבמלאכתו בכך. ואז יכול הנאשם לרחוץ כפיו, קבל עם ועדה, ולהיטען — בצדק — כי הוא לא ניסה להשפיע על העד. הוא לא ראה אותו מאז המקרה.

והנה משפט שנסתיים השבוע. הנאשם: גבר צעיר, גבה־קומה, חסון, נראה כאחד שהבנות, בשכונתו, הולכות אחריו בלילות, כאשר הן ישנות.

במה הוא נאשם? — שום דבר מיוחד. רק במשהו שהשופט כינה אותו בגזר דינו „מעשה בריונות מובהק". ערב אחד הוא בא עם כמה מחבריו אל פתחו של מועדון „עגבר", הסמוך לבית ציוני־אמריקה ברחוב אבן־גבירול. איך שהוא, קורות תקריות בסביבתו של מועדון זה ההכחול־הבוצצע של פני הנידות נראה בסביבה זאת לעתים קרובות למדי. ובמיוחד בלילות שבת.

ובכן, בא בחורנו עם חבריו אל המועדון ורוצה להכנס. אך כאשר נדרש לשלם דמי־כניסה, אין הוא מבין מדוע עליו לעשות את אשר עושים האחרים. הוא — לא יהי. כי הוא גיבור, הוא חזק, וטוב לעשות רושם זה כבר בכניסה. לכן הבנות. אך בעל המועדון התעקש, בשום כה, שהבחור ישלם. ואז דיבר הבחור בשפה שהוא רגיל בה — הכניס מהלומת אגרוף אל פניו של בעל המועדון. תוצאות ההלומה מפורטות בתעודה הרפואית שהוגשה לבית־המשפט.

בבית־המשפט נמצא הבחור אשם ואז הגיש התובע את גליון ההרשעות הקודמות של הנאשם. המצינו: הוא בחור אלים. ולפני קצת יותר משנה ישב בבית־הסוהר על אשמה דומה. מאחר שהעונשים שהוטלו עליו עד כה לא שיכנעו אותו והוא המשיך ללכת בדרכו, הטיל עליו השופט שנת מאסר, מזה 8 חודשי מאסר בפועל ו־4 חודשי מאסר על־תנאי לתקופה של שלוש שנים. אם בשלוש השנים יעבור עבירה כלשהי שיש עמה אלימות, יישב — קודם כל — 4 חודשים נוספים על התיק שנשמע השבוע.

אך לא זה העיקר. בעל המועדון היה עד התביעה. על דוכן העדים לא היה זה אותו איש שבאי המועדון רגילים לראות בו. הוא שיקשק. התקשה מאד לזכור דברים, ריכך אותם, ובכלל — עד שגער בו השופט ואמר לו את אשר הוא חושב על עדותו. אז נתפזרו קצת הערפילים וזכרונו נשתפר ללא הכר. אלא שמיד ביקש שיסולח לנאשם, ובכלל ידוע לו שהבחור הוא יתום, או משהו כזה. על כך כתב השופט בגזר דינו „המתלונן, בעל המועדון, ביקש להקל על דינו של הנאשם וביקש שיסולח לו, אך לי ברור שעצה זאת בתוך פחד מפני הנאשם, ולא אתחשב בהמלצה מעין זו".

החשבון של בעל המועדון פשוט — אם מותר לי לנחש. החבריה הבאים אל בית־העסק שלו הם ילדי קטיפה. הוא אינו רוצה בצרות נוספות. אולי גם מישהו שוחח עמו שיחה חברותית, טובת־לב.

נהגים ומלצרים

הוא הזכיר לי גאלריה ארוכה למדי של משקשקים שעלתה אל דוכן העדים בשנה האחרונה וירדה משם, לאחר שהותירה רושם עגום באולם. הנה ה„מלצרית" שהיתה עדה לקטטה בין שני גברתנים ששמם הולך לפניהם והיא צריכה להעיד מה שהיה. רק זה חסר לה, והיא — לא זוכרת שום דבר „למה הייתי מביטה דרך החלון, לראות מה יש ברחוב". ולא שמעת את כל ההמולה, של כסאות ושולחנות עפים, ובקבוקים מתנפצים?

„רעש? תמיד יש רעש בקפה הזה. זה מקום שאנשים באים לעשות שמח. לא? לא שמעתי שום דבר. לא ראיתי שום דבר".

אבל, מזכיר לה התובע, במשטרה, מיד לאחר המקרה, מסרה הודעה ובה אמרה במפורש כי פלוני הוא שהחל בקטטה.

„יכול להיות, יכול להיות", מסכימה הגברת, „אבל הייתי שתויה לגמרי. לא ידעתי מה אני מדברת".

„תועלת רבה לא תצמח לנו מכנה", סיכם השופט. והתובע, בלית ברירה, הסכים עם בית־המשפט.

נהגי־אוטובוסים, מלצרים ובעלי מוניות, מתדלקים ובתי־קפה, גם — לפי הרושם המתקבל — בית ההלא־מרציה — עם העדים המסלולנים שזכרונם מתערפל באורח דראמטי. נהגים — עובדים על קו מסויים. בני השכונה מכירים אותם אישית, יודעים כיצד להשיג אותם, אולי גם ל„שוחח" איתם. והנהגים הבינו את הרמז, לעתים עוד לפני שניתן להם. מלצרים ומלצריות רוצים רק לקבל את הטיפ ואת האחרונים וללכת הביתה. לא רוצים צרות. כך גם בעלי הפיצריות, המזנונים, הדיסקוטקים הקטנים והמועדונים, היודעים כי החבריה האלה, הבריונים, יכולים להפוך להם את העסק, אם בידיים ואם בעזרת רימון קטן.

מה אפשר לעשות כנגד תופעה זאת, תופעה זאת, של שקשוק בבית־המשפט? להעמיד את העדים לדין על עדות שקר?

לפי דו"ח המפקח הכללי של המשטרה לשנת 71 נפתחו, בארץ כולה, 251 תיקים על עדות שקר ומסירת ידיעות כוזבות לרשות. זו עליה קטנה לעומת השנה הקודמת — 237 מקרים.

אך שני המספרים אינם משקפים את המציאות, כמוס שרק במקרים קיצוניים בניכה המשטרה תביעה כזאת. רק בתיקים שאיכפת לה מאד שהאיש יבוא על עונשו, משום שהיה כל בתיק כולו. או כאשר זונה מתלוננת על אכזריות סרסורה, מוסרת על כך הודעה מפורטת למשטרה, ולפתע, בבית־המשפט, חוזרת בה מעדותה וטוענת את הטענה הכרונית שרק רצתה לנקום בו, בשל קנאה או אהבה נכזבת. ואז, לא נותר לתביעה אלא לסגור את התיק ולחרוק שיניים. הגשת תביעה נגד היצאנית עצמה, על עדות שקר, יתכן ומרתיעה עתה כמה כמוה שלא לחזור מהר דעתן המקורית, ובכך גם תפתח הדרך לשליחות הרסור לכלא. אולי.

פיקוח על מלחמות קטנות

מאת זאב שיף

ד"ר לינקולן בלומפילד בא לביקור בארץ

אחד המומחים הנודעים ביחסים בין־לאומיים, ד"ר לינקולן פ. בלומפילד, ששימש עד 1969 כיועץ בכיר בסטייט־דיפרטמנט ומרצה בקולג' הלאומי למלחמה של ארה"ב, הגיע לביקור קצר בישראל בלווית אשתו, שהיתה בעבר דיפלומטית נורווגית באו"ם.

בעבר היה ד"ר בלומפילד מנהל התכנית באו"ם לפירוק נשק. כיום הוא מכהן כפרופסור למדעי המדינה באמ.אי.טי. ובמכון ללימודים בין־לאומיים בז'נבה. במסגרת תפקידו זה הוא מוזמן פעם בפעם לנהל את משחקי המלחמה הפוליטיים מטעם ממשלת ארה"ב, האגודה הבין־לאומית לשלום בז'נבה ומוסדות אחרים.

פרסומו של הפרופסור בן ה־52 בא לו גם, בין השאר, ממאות מאמרים ושבעה ספרים שכתב. רובם דנים בנושאים של מירוץ החימוש ופירוק נשק. במחקריו שם ד"ר בלומפילד דגש מיוחד על סכסוכים מקומיים. אחד מספריו הנודעים (שכתב יחד עם מרצה אחרת באמ.אי.טי., גב' אמליה לייטס) הוא: „פיקוח על מלחמות קטנות — אסטרטגיה לשנות השבעים" (הוצאת קנוף, ארה"ב). הסכסוך הישראלי־ערבי מהווה בו אבן פינה, והוא עשוי לעניין במיוחד את המומחים והסטודנטים הישראליים.

המחקר בספר זה מבוסס על לימוד של 54 מלחמות קטנות שונות שפרצו מאז תום מלחמת העולם השניה. על סמך זה קבעו המחברים מודל של התפתחות מלחמות קטנות, האסקלציה ואחר נקודת ההצטננות. חמישה תרגילים מפורטים של סכסוכים מקומיים מובאים בספר עם הצעות למניעת האסקלציה בהן, והערות לגבי טעויות שנעשו במהלך הסכסוכים. אחד התרגילים הללו מתייחס לסכסוך המזרח־התיכון. האחרים הם: מפרץ החזירים, קובה; רוסיה־איראן 1941—47; מלחמת העצמאות באינדונזיה ומלחמת האזרחים ביוון.

עיון בתרגיל המזרח התיכון מלמד, כי ד"ר בלומפילד וגב' רייס מצוידים באינפורמציה מלאה על הסכסוך המקומי ואף מציגים אותו באובייקטיביות.

פרופ' לינקולן בלומפילד

בין הטעויות שנעשו, לדבריהם, בסכסוך זה — הסכמי שביתת־הנשק מ־1949 השאירו אחריהם בעיות רבות ללא פתרון, שהיוו לאחר מכן מוקשי־זמן; וכן האדישות הבין־לאומית בה נתקבלה סגירת מיצרי אילת, בשנות החמישים, לשייט הישראלי.

המחברים שוללים את האפשרות שארה"ב תמלא תפקיד כשוטר העולם, אך מאידך יוצאים נגד הצעות הניאו־בדלנות. והאלטרנטיבה שלהם היא מעורבות, שאינה צבאית במגמותיה, ושתכליתה מניעת מלחמות קטנות, איתורן של אלה ברגע שהן פורצות, ומעל לכל — מניעת התנגשויות בין המעצמות הגדולות.

להצעות של ד"ר בלומפילד מספר תולשות וחסרונות. הן יותירו ואי צעים קטנים מאחר שהן מחייבות למעשה את המעצמות להתערב בעניני פנים של מדינות קטנות הנמצאות בסכסוכים מקומיים. כדי למנוע את התפתחות הסכסוך מחייבת תכניתו של בלומפילד, בין השאר, חיזוק מנהיגים מקומיים הנראים להם כמתונים והחלשת אחרים, המוכרים כקיצוניים. וחסרון אחר תלוי, לדעתי, בעצם המבנה של התכנית בה כל סעיף ופעולה שזורים בשלבים המוקדמים. למשל, סנקציות על ישראל בשל משימות צבאיות במדינות ערביות מהן באו מחבלים, לא ישיגו את מטרתן ואף ימריצו את המחבלים, אם קודם לכן לא בוצעו פעולות בין־לאומיות נגד המדינות המתירות התארגנות המחבלים או המטילות מצור על ישראל. אך מה שמפריע ביותר בעת קריאת ספרו היא ההרגשה, כי אלה הצעות לאחרית הימים, מעין „גר זאב עם כבש". כאשר העולם מקבל באדישות את מלחמת הודו־פקיסטאן ואת ההתנכלות למטוסים ישראליים, סופו שהוא נשלם באנארכיה. אין זה חסרון שד"ר בלומפילד אשם בו. אך כל עוד נמשך המאבק בין המעצמות וניגודי האינטרסים כה חריפים, אין סיכוי רב להצעתו.

מחיר הרגיעה היחסית בנמלים (ב)

עשרים ותשעה ועדים

מאת שלמה גרבר

בשיחה עם מר אהרון רמז על תקופת כהונתו כמנכ"ל רשות הנמלים מזה כשנה וחצי, ניכרים על פניו סימני העצבנות וההתמרמרות על ההאשמות המוטחות נגדו, כאילו קנה את הרגיעה בנמלים במחיר ויתורים גדולים ותשלומים מעל ומתחת לשולחן לעובדי הנמלים. עם זאת הוא מאיר פנים ודבריו נאמרים בנחת ובשקט.

יש בעיות

„לא הופתעתי מעל לציפיות שהיו לי, ואם הופתעתי הרי היה זה לטובה" — משיב מר רמז על בקשתי לסכם את תקופת כהונתו עד כה. אולם לאחר מחשבה קלה הוא מוסיף: „אמנם נוכחתי כי הבעיות חמורות הרבה יותר משציפיתי". לדבריו אין הוא שופט זאת על פי המקריות של שקט או אי־שקט בנמלים, שכן הסיפול בשקט מביא בסופו של דבר לאי־שקט. וכאן מדגיש מר רמז: „במפעל תוסס כמו רשות הנמלים, עם עשרים ותשעה ועדים נפרדים (של עובדים למקצועותיהם ומקומותיהם) יש בעיות ותמיד יהיו. בעיות. תהיה זו אשליה לחלום שלא יהיו בעיות, אפילו באחרית הימים. אמנם העתונות מרבה מדי פעם על סכסוכי עבודה ועל שיבושים הצפויים בנמלים, אך הסכסוכים עברו כמעט ללא שיבושי עבודה, וזאת ללא ויתורים בלתי־סבירים או פגיעה על עקרונות העלולים לשבש את מערכת השכר ויחסים בנמלים ובמדינה כולה". זוהי מסתבר, השובהו של מר רמז למתקיפיו.

רמז: דרושה נציגות אחת של כל העובדים

אגוז קשה לפיצוח

מסכם מר רמז: „ההישג די ניכר. אמנם יש להצטער על השיבושים שחלו בחודשים האחרונים בעקבות סכסוך עם קבוצות לא גדולות של מנהלי עבודה ועובדי עגינה. אך גם אם נביא בחשבון נשכח איך השפיע הדבר על הצפיפות בנמלים — אין להרים את הידים מיאוש. מאידך, אין להפחית את חומרת הבעיה של עיצוב יחסי עבודה, שהינם יחסי אנוש".

מסתבר, כי השבתת הנמלים בחדשים האחרונים על־ידי מנהלי העבודה נבעה מעמדתו התקיפה של מר רמז, שהחליט להמנע „מויתורים בלתי סבירים", כדבריו. המדובר בשביתות מנהלי העבודה בנמל חיפה ובנמל אשדוד, עקב תביעתם לשכר עידוד ומיד, על פי נורמות מוסכמות, ולא מדודות. מר רמז החליט להתעקש בנושא זה, אך במופו של דבר נאלץ להתפשר, נוכח הצעקה־שקטה, בעיקר בקרב היצרנים המשתמשים בהובלה ימית, על הנזקים הנגרמים למשק.

המסקנה היא, כי כוחם של עובדי הנמלים, ובתוך כך אפילו של קבוצות לא גדולות, הוא עדיין רב. ולא כאן המקום לנתח את מקור כוחם זה, הנובע בחלקו מהנסיון בעבר, כאשר הנהלת הרשות גילתה תחילה תקיפות ולאחר מכן נאלצה לוותר בלחץ ההסתדרות, ולעתים בלחץ חוגים ממשלתיים. אולם מר רמז רואה בחיסול השביתה הצלחה בלתי רגילה של כל הגורמים (כי בנושא שכר עידוד מעורבים גורמים רבים). „ידענו, אומר הוא, כי נושא שכר העידוד למנהלי העבודה הוא אגוז קשה לפיצוח שמוה כנתיים שהורתה בו את שיניה". המדיניות היתה למצוא פתרון בתשלום שכר עידוד. אבל החשש היה מפני הפיכת השיטה לפיקציה. מגמתה רצה מקצועית אחת ושניה המצאה פשרה.

תגובת שרשרת

מפרעות על חשבון שכר עידוד לא ישולמו מיד, אלא החל מסוף אפריל, ולא במלוא השעור של 33%, אלא רק 20% (שהם 60% מהפרמיה המקובלת של 33%). נמצא פתרון נפרד למנהלי העבודה בנמל חיפה, הכרוך בשינוי סדרי העבודה, ופתרון נפרד למנהלי העבודה בנמל אשדוד, שם יש צורך לערוך מדידות של הנורמות. אלא שלגבי חיפה צץ מכשול, כאשר פועלי הפעל, תבעו אף הם הטבות עקב שינוי סדרי העבודה של מנהלי העבודה, והעניק הוקפא לתקופה מסויימת.

מר רמז שבע רצון מן ההסדר. לדעתו הוא יביא לחסכון עצום לנמלים. על מנהלי העבודה יוטל התפקיד של פיקוח מלא על העבודה ועל זמני הבטלה, ובסופו של דבר ליעול התפעול וניצול הציוד המיכני, לצמצום נזקים והוצאות, וכן לחסכון במנהלי עבודה.

המאבק היה קשה, מציין מר רמז, כי הלחץ של מנהלי העבודה התובעים להתבסס על נורמות מוסכמות, ולא מדודות, היה קשה. „לזה לא הסכמנו", מטעים מר רמז. היתה גם נוקשות של אנשי המקצוע, כלומר מהנדסי הייצור וקובעי שיטת שכר העידוד, במציאות מדדים ריאליים הניתנים ליישום. היישום של השיטות המקובלות בתעשיה הוא מסובך ומגבלים אחרים לא ניתן ללמוד, שכן הנמלים בישראל הם היחידים בעולם בהם עובדים לפי שיטות של שכר עידוד. „המגמה היתה להימנע משיטה פיקטיבית העלולה לשמש פתח להתאבנות, אלא להגיע לשיטה ריאלית הניתנת ליישום", חוזר ומדגיש מר רמז, בהוסיפו: „זה לקח זמן".

בתשובה על שאלה של התפתחות לגבי יחסי העבודה בנמלים בעתיד, אומר מר רמז: „המאבק הוא בלתי פוסק. בעיות חמורות ומגוונות נובעות משורה שלמה של תנאים אובייקטיביים. איני משלה את עצמי שלא יהיו מקרים נוספים של נקיטת אמצעים של קבוצות עובדים שונות".

לדעתו הבעיה החמורה ביותר העומדת בפני הרשות היא קיומם של 29 הועדים השונים ומערכת יחסי הכוחות בין הנמלים והגורמים השונים העומדים מאחוריהם, וכן הפערים בשכר של קבוצות העובדים השונות.

לפיכך המדיניות של הרשות היא להגיע לחוזה אחיד עם עובדי הנמלים, דבר שאינו ניתן לביצוע בקפיצה. בהסכם העבודה האחרון נגרן חלק מן הפערים. בהסכם הבא ישתדלו להתמן לסגירת פערים נוספים. הבעיה היא שיש קבוצות עובדים הנהנים מתנאים מיוחדים שהם ירושת העבר. הטענות העיקריות הנשמעות בקרב קבוצות העובדים הן על „תשלומים מתחת לשולחן" לקבוצות אחרות. תופעה זו ניתן למנוע רק על־ידי קביעת נציגות אחידה לניהול המשא והמתן הקרוב על חידוש הסכם העבודה לשנתיים הקרובות.

על בעיות המו"מ לחידוש הסכם העבודה, במאמר הבא.

מתן בסתר במשרד הסעד

מאת עוזי בנזימן

פעמיים בשנה — לקראת הימים הנוראים ולקראת חג הפסח — מתדפקים עסקנים ואישי ציבור על דלתו של שר הסעד ומבקשים ממנו כי יפקיד בידיהם סכומי כסף כדי לחלקם לאנשים עניים, למען יוכלו לחגוג בכבוד. לרשות השר סכום של כ־50 אלף ל"י בשנה, אותו הוא מקצה לפי ראות עיניו למי שמוגדר „אדם נזקק".

לכאורה יש אוכלוסיה מוכרת אשר מקבלת מענקי תמיכה ממשרד הסעד. אלה 20 אלף המשפחות (80 אלף נפש) הרשומות במחשב כמי שזכאים לתמיכה חודשית קבועה מקופת המשרד. אמנם יש במשרד הסעד גוף אנשים המפקפקים במהימנות הרשימה. יש הגורסים, כי ראוי לערוך בדיקה קפדנית כדי לוודא מידת ההצדקה של מתן התמיכות לאנשים אלה, אך קיימת הנחה כי, המערכת הארגונית של רשויות הסעד המקומיות והממלכתיות מבטיחה שלא יינתנו כספי המדינה, למי שאינם נצרכים.

אלא שבערבי חגים צצה אוכלוסיה נזקקים חדשה. כאלף משפחות המושיטות יד אל שר הסעד והוא מנדב להם סכומים שבין 25 ל־50 ל"י. לא נערכת בדיקה אם אלה אכן זקוקים לכספי הציבור, או שמא קיימות משפחות נוספות הזקוקות לתמיכה כספית בערבי חג.

שר הסעד לא פירסם הודעות פומביות על הקרן שברשותו. מהכספים ואמצעים, המוקצבים למשרד הסעד על־ידי משרד האוצר, ניזונים גם ועדי עדות, ארגונים ציבוריים ועסקנים מפלגתיים, הפונים לשר ובידיהם רשימות של אנשים להם הם מתעתדים — כך הם מצהירים — לחלק את המענקים.

השיטה פסולה. האפשרות כי בתהליך האמור ייעשה שימוש מעוות בכסף ברורה לעין. אין בידי שר הסעד שום ערובה, כי הכספים אמנם מגיעים ליעדים המוצהרים. אין לו כל בקרה, כי מי שנכלל ברשימת הפונים אכן זכאי לכסף. אין לציבור כל בטחון שמניעי חלוקת הנדבות הם עניניים ונובעים מרמת מחייה נמוכה.

שר הסעד מסכים להשגות אלו. בחודש האחרון — שנה וחצי מאז הוא מכהן בתפקידו — הגה רעיון לשנות את השיטה. הוא מתעתד לפנות למשרד האוצר בהצעה לבטל את הקרן המיוחדת האמורה העומדת לרשותו ולהמירה בהקצבות קבועות — פעמיים בשנה, לקראת החגים — שיגיעו לאוכלוסיית הסעד המוכרת, כעין תשלום של „חודש 13".

הקנדים האמיצים

מאת אדם אקרמן
סופר „הארץ" בקנדה

טורונטו

משך השנה שעברה זכו עשרים קנדים לציון לשבח הגבוה ביותר לאומץ ביבשה הצפון־אמריקאית. הציונים וההוקרה מוענקים על־ידי קרן קרנגי לגבורה שמרכזה בפיטסבורג אשר במדינה פנסילבניה בארצות־הברית. המדליות שמחלק הועד אינן קלות להשגה; תקנות הקרן קובעות שהן תוענקנה רק לאלה: „המבצעים מעשי גבורה בהתנדבות ומסכנים את חייהם במטרה לנבות ולהציל חיי אנוש". כל שלושת הקנדים שקבלו עד כה מדליות משך השנה הנוכחית — זכו לכך רק לאחר מותם.

המדליות של קרן קרנגי אשר הוקמה ב־1904 — מתחלקות לשלושה סוגים: ברונזה, כסף וזהב. משך כל 68 שנות קיומה חלקה הקרן רק 19 מדליות זהב, כאשר האחרונה שבהן הוענקה ב־1956 לקבוצת כורים בלוס אנג'לס שסכנה עצמה להצלת חבריהם שנקברו חיים תחת מפולת בכרה. קנדה קבלה עד כה 282 מהפרסים בתוך סך הכל של 5,839 מדליות שחילקה הקרן עד עתה. כאשר נוסדה הקרן עמד לרשותה הון בסך של כ־2 מיליון דולר, מאז קבלו מקרן זו סך של למעלה מ־12 מיליון דולר למצטיינים או לבני משפחותיהם. הגיבורים זוכים בסך של 1000 דולר בנוסף למדליה ואם הם נהרגים תוך כדי המעשה — זוכים ילדיהם לחינוך חינם ונשותיהם למענק חדשי קבוע בסך 100 דולר.

מי הם עשרים הקנדים שזכו באותות הצטיינות משך 1971? הבולטים בהם שלושה נערים בגילים 16, 14 ו־13. הנער בן ה־13 זנק לאגם קפוא כדי למשוך ילד בן תשע שהקרח נשבר לפתע מתחתיו תוך כדי מבצע הצלה כמעט וטבע בעצמו. בן ה־14 פרץ לדירה בוערת וסייע בחילוץ קרבנות בתוך סבך של עשן סמיך. בן ה־16 הציל את חיי מנהל בית־ספרו אשר אש אחזה בלא משים בבגדיו. גלגל אותו בחול והצליח להשכילו בהבית מים. לפרסום רב זכה גם המקרה של אסקימוסי, אנדריאס טוגליבינה (53), כאשר הציל חיי תושבים רבים מכפרו בעת שהצליח להתגבר על אדם שתוי אשר תפס ברובה והחל בירי לכל עבר. באותו היום לא היה אף שוטר בכפר — כל הגברים נסגרו בבתיהם — והיה צורך בגבר אמיץ אחד שינו לסכן עצמו בכדי להוציא את הנשק מידי השתיין. טוגליבינה אזר אומץ ותוך כדי זחילה איטית הצליח להתקרב לאדם המשתולל, להתנפל עליו ולהפיל את הנשק מידיו. רק אז העזו עוד שישה גברים לבוא לעזרתו.

בראיון טלוויזיה ספר פרד איינגליס יו"ר הוועד הקנדי להמלצה על מעשי גבורה: „אנו חיים בתקופה „אנטי־הירואית". האזרח הממוצע אינו רוצה להסתבך ולקחת על עצמו אחריות אישית או אזרחית. מבחינה מסוימת נראית קרן קרנגי, כשריד מהעבר. הלך ופחת מספר האנשים ביבשה הצפון־אמריקאית המוכן לסכן את חייו כדי להציל חיי זולתו. אך עדיין ישנם בודדים אשר בעת צורך לא יחשבו על חייהם כדי למנוע מות מזולתם. כך למשל, איזל אטכינסון, מהעיר דרהם שבאונטריו היה היחיד מתוך קבוצה גדולה של פועלים אשר זינק לעבר פסי הרכבת כדי להציל ילד בפני קטר מתקרב. רבים ראו את הילד הסר הישע ומוכה ההלם בחזותו בקטר המתקרב, אך לא עשו דבר — רק אטכינסון זינק לפתע. הקטר עבר כה קרוב לילד ולאטכינסון עד כי כולם חשבו שהם נפגעו. מעשה גבורה הוא פעולה שאינה ניתנת להגדרה — זהו הצד של דחף אנושי האנושי."

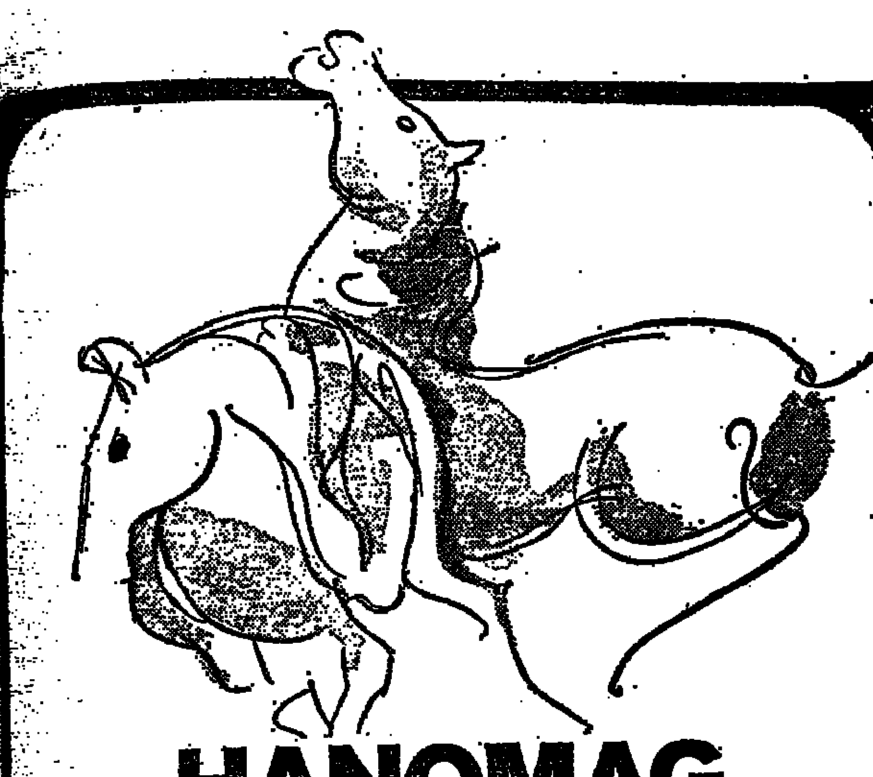

HANOMAG
HENSCHEL
סוס עבודה רציני

* עם קבינה רגילה או כפולה
* נוחות בטעינה ופריקה * פיניש קפדני
* כושר העמסה 1500 ק"ג * הנעה קדמית
* כושר תמרון מעולה * שלל אבזרי בטיחות

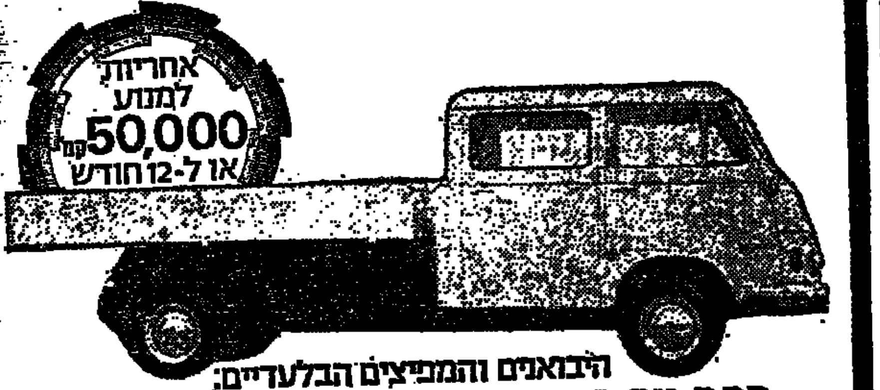

היבואנים והמפיצים הבלעדיים:
רכב ניר בע"מ ת"א רח' נירים 6 טל. 38777

מפיץ לירושלים: „הרכב", א. ברקוביץ, רח' ינאי 3, טל. 25522. מפיץ לחיפה: „רכב העצמאות", דרך יפו 130, טל. 526544. מפיץ לב"ש: „מכוניות הנגב", רח' החלוץ 124, טל. 4533. מפיץ לק. שמונה: „מוסך דבי", טלפון 40205. מפיץ לנצרת: האני, א. דאהר, כפר המעיין, טל. 56664.

מוסכים מורשים: חיפה: מוסכי „אוף", כביש חיפה—עכו, ע"י בית־קישון. ירושלים: מוסך „כרמי", אזור התעשיה, מקור חיים; מוסך „אביב" אזור התעשיה תלפיות. באר־שבע: מוסך „ויקמור", קרית־מלאכה הישנה.

משרד החינוך והתרבות
המחלקה להכשרת מורים

בית המדרש למורים העברי הממלכתי
ע"ש דוד ילין
בית־הכרם, ירושלים

נמשכת ההרשמה לשנת הלימודים תשל"ג

לבעלי השכלה תיכונית:
1. מחנכות לגיל הרך (לגילים 3—8 לגן הילדים ולשכבה הנמוכה של ביה"ס היסודי).
2. מורים לביה"ס היסודי — לכיתות ג'—ו' (הכשרה כוללת עם התמחות במקצועות עיוניים או חינוך מיוחד או חינוך מבוגרים או ספרות ילדים וניהול ספריה).
3. מורים לחטיבת הביניים (התמחות במקצועות: מתמטיקה, מדעי הטבע, המוסיקה, לימודי יהדות, אנגלית).
4. מורים לאומנויות טכניות (מלאכה)

לגננות ולמורים מוסמכים:
מכון לחינוך ריפויי (מח"ר)
לילדים המוגבלים בשכלם ולילדים עם לקויים בתפקודי הכה (חינוך מיוחד).

מועמדים מסיימי שירות בצה"ל או בנ"ל מעל השירות בצה"ל החסרים תעודת בגרות מלאה — יתקבלו במקרים מיוחדים על תנאי שיסיימו מערכת משלימה של לימודים בשילוב עם לימודי בית המדרש.
עולים שסיימו בי"ס תיכון בחו"ל יקבלו לימודי השלמה במקצועות העבריים תוך שנות הלימודים הרגילות בבית המדרש.
ליד המוסד קיימת פנימיה לתלמידים הבאים ללמוד מחוץ לירושלים.
לקבלת פרטים נא לפנות לפי הכתובת: ביהמ"ד למורים העברי הממלכתי ע"ש דוד ילין, בית־הכרם, ת.ד. 3578 ירושלים, טלפון 523151 בין השעות 8—12.

כתיבה במכונה
תלמדו היטב ב־12 שעות
בבית הספר למסחר
"רימון"
ת"א, דיזנגוף 85, טל. 226017
שיטה עיוורת, פיקוח ממשלתי

פנסיון וקפה הולצמן
הרצליה — חוף ים, טל. 932227
נפתח לעונת הקיץ
מקום שקט ורגוע בתוך גן נוי יפה ומוצל ליד חורשת פרוזלנר הנהדרת.
מזוג אוויר, מקלחות ונוחיות בכל חדר.
מחירים עממיים * מטבח ביתי

לכבוד
ד"ר א.ח. שאקי
יושב־ראש האגודה „המכון לחקר המשפחה ודיני המשפחה בישראל"
רח' ברלינר 14
תל־אביב
א.נ.,

הריני מתכבד לאשר בזה את קבלת הצהרתכם מיום 15.1.1971, בדבר הודעה לפי סעיף 6 של החוק העות'מאני לאגודות לשנת 1909, על יסוד האגודה הבאה:
1. שם האגודה: המכון לחקר המשפחה ודיני המשפחה בישראל.
2. כתובת האגודה: רח' ברלינר 14 תל־אביב.
3. המשרד הרשום של האגודה: כנ"ל.
4. מטרות האגודה: חקר המשפחה, דיני המשפחה, בפרט, והמשפט העברי בכלל, עזרה, הפצתם והנחלתם לציבור הרחב בכל דרך והצורה האפשריים.

בכבוד רב,
ר. רוזנק
הממונה על מחוז תל־אביב

דרוש בירושלים
בשכירות חדשית
מוסך או
מבנה תעשייתי
המתאים למוסך
בשטח 300 עד 600 ממ"ר.
● ● ●
בהצעות מפורטות, נא לפנות לת.ד. 23031 ת"א עבור מוסך".

הכל בכל בלוח
בלוח הכפול

תכנית חסכון כזו
עוד לא היתה!
'קצר וצמוד'

14% ריבית מצטברת
שנתית על הפקדותיך.
או
7% + הצמדה מלאה
של הקרן למדד יוקר המחיה.

30 חודש בלבד.
יתרונה הגדול של תכנית 'קצר וצמוד' בכך שהיא היחידה המאפשרת לך להפקיד כל סכום שהוא לתקופה של עד 30 חודש עם ברירת הצמדה וריבית כה גבוהה.

ברירה:
אינך צריך להחליט מראש אם ברצונך בריבית גבוהה או הצמדה למדד. הבחירה תהיה בידך לקבל את הסכום הגבוה מבין שתי האפשרויות. בתום תקופת החיסכון - הבנק יעשה את החישוב הכדאי לך ביותר, לפי תנאי המיסוי המיוחדים לך.

בנק לסחר חוץ בע"מ
'קצר וצמוד'-תכנית החסכון הקצרה, הצמודה והרווחית ביותר!

באור - ורשבסקי

הארץ כלכלה ועסקים

עליה במחירי קרקעות ודירות בחולון ובת־ים

שולמו עד 13 אלף ל"י לקרקע־לחדר

מאת אלעזר לויה, סופרו הכלכלי של „הארץ"

שיאים חדשים נקבעו בשבועות האחרונים במחירי מגרשים ודירות בחולון ובבת־ים. במרכז חולון (שד' העצמאות והסביבה) הגיעו המחירים בעיסקות האחרונות עד 13 אלף ל"י לקרקע לחדר — לעומת 8000 ל"י לחדר לפני כשנה. במקביל חלה עליה במחירים בבת־ים, ושם נעשו עיסקות בין 8000 ל־10,000 ל"י לקרקע לחדר במקום שאינו מרכזי ביותר (למשל סוף רחוב בלפור). אשר עלותה קרקע במקום דומה — 5000—6000 ל"י לחדר. פירוש הדבר שעלו מחירי הקרקעות ביותר מ־50 אחוז. קבלנים אומרים, כי עליית המחירים תמשך, מכיון שהצע המגרשים הטובים באיזור הולך ומצטמצם ככל שנעשות עיסקות חדשות.

במקביל עולים המחירים גם מחירי דירות באיזור. דירה חדשה של שלושה חדרים (100 מ"ר ברוטו לערך) בחולון עולה היום עד 110 אלף ל"י, לעומת 80—85 אלף ל"י עד לפני חדשים אחדים. דירה של שלושה חדרים בגודל דומה בבת־ים (יד שניה) נמכרת היום ב־90 עד 100 אלף ל"י, לעומת 75—80 אלף ל"י לפני כמה חדשים. המדובר בדירות חדשות ומאיכות גבוהה. בדירות יד שניה נמוכים המחירים בדרך כלל ב־10% לערך במוצע.

13 אלף עולים ברבע־הראשון של 1972

בחודשים ינואר־מארס 1972 הסתכמה העלייה לישראל ב־13,000 נפש לערך, בהשוואה ל־8,500 נפש בתקופה המקבילה אשתקד (גידול של 54 אחוז), מתוכם 9,600 עולים (בהשוואה ל־5,000 ברבע הראשון של 1971) ו־3,400 עולים בכוח (בהשוואה ל־3,500 בחודשים ינואר־מארס 1971) — זאת מסרו דוברי הלשכה המרכזית לסטטיסטיקה, המשרד לקליטת העלייה והסוכנות היהודית.

ברבע הראשון של השנה שינו כ־900 עולים־בכוח את מעמדם לעולים, לעומת 670 עולים בכוח ששינו את מעמדם לעולים בתקופה המקבילה אשתקד.

כבד אווז שלומי מצפה לאישור תקן אמריקאי

הוקמו מתקנים שיאפשרו ייצוא

מאת יהודה אריאל, סופר „הארץ"

בעקבות ביקור של רופאים וטרינרים, הממונים על בדיקת מזון בארה"ב בגבעה, במפעל כבד אווז לומי, מצפה המפעל לקבל בקרוב אישור תקן אמריקאי למפעלו, כדי שיוכל לייצא כבד אווז לאותה ארץ.

בעלי המפעל היו פסח סוסנוביק ומאיר כ"ץ השקיעו בשנה האחרונה ... כדי להפוך את משחטת האווזים למפעל חדיש עם כל הדרישות מצד התקן הבין־לאומי והאמריקאי. כמו כן הוסיפו יחידות קירור צמוק.

המפעל הוא הגדול בין חמש משחטות אווזים בארץ ושוחט 27% מכלל האווזים לשם הפקת כבד אווז ליצוא. בשנה שהסתיימה ב־1 באפריל הגיע הייצוא לשווי של 1,5 מיליון ל"י. מזה 22 טונות כבד אווז בסך 1,2 מיליון ל"י, 40 טונות בשר אווז ו־3 טונה נוצות בסך 300 אלף ל"י.

...י"ל תפעיל מחשב סנצ'ורי 100

החברה הישראלית לאוטומציה, ...ל, תפתח בקרוב לשכת שרות בה על מחשב מדגם N.C.R סנצ'ורי. עד כה עסקה חי"ל בשרותי ...ן בשיטה קונבנציונלית, אולם ...ל הגידול בהיקף העסקים הוחלט לרכוש מחשב. בין הלקוחות של חי"ל נמנים תנובה, אתא, דלק ועוד. כדי להקל על הלקוחות במעבר לשימוש במחשב פיתחה החברה תהליך מיוחד של העברת הנתונים מכרטיסים לסרט מגנטי באמצעות מכונה הקוראת את הנתונים על הכרטיסים ורושמת אותם במחשב.

בעקבות החלטת בג"צ

מבוכה במינהל מקרקעי ישראל

שוקלים הכשרת חולות ראשל"צ לבניה

מאת סופרו הכלכלי של „הארץ"

החלטת בית־הדין הגבוה לצדק שפסל את שינוי יעוד הקרקע של אחוזת סביון מחקלאי לעירוני, הטילה מבוכה בצמרת מינהל מקרקעי ישראל. היועצים המשפטיים של המינהל, הבודקים עתה את פסק־הדין, אמרו כי נראה שיהיה צורך בשינוי החוק הקיים.

בית־הדין פסק, כי על הוועדה לשמירה על קרקע חקלאית להתחשב רק בשיקולי החקלאות ולא בכל שיקול אחר. קביעה זו כמוה כמניעת כל הפיכת קרקע חקלאית לאחרת. התוצאה זו הטילה מבוכה במינהל הרואה בקרקעות החקלאיים בגוש־דן את הרזרבה לבניה בעתיד. למעשה כבר החל המינהל בתיכנון שטחים אלה. לפני שלושה חדשים הודיע המינהל כי שוב אין לו שטח קרקע הפנוי להקצאה.

אשר לשינוי החוק הקיים סבורים במינהל, כי הדבר יימשך זמן רב. נוסף לכך צפויה התנגדות נמרצת של מה שקרוי „החזית הירוקה", — היינו, הגוש החקלאי בכנסת שכוננו חוק.

בתור אלטרנטיבה בודק עתה מינהל את האפשרות להפוך לבניה את חולות ראשון־לציון, אולם דבר זה מותנה בפתרון בעיית הביוב במקום.

חילוקי דעות מעכבים קביעת תעריפון לעבודות אדריכלות

המהנדסים דורשים התקשרות ישירה למזמין

מאת סופרת „הארץ"

קביעת תעריפון לעבודות אדריכלות מתעכבת בשל חילוקי דעות בין מהנדסי־בנין לבין האדריכלים.

עד כה היה נהוג שהאדריכל היה מתקשר עם המזמין ומתחלק בשכרו לפי חישוב מסויים עם המהנדס. באחרונה העלו מהנדסי הבנין, שהיו מקופחים, לטענתם, לפי שיטה זו, את הדרישה להפריד את שכרם משכרו של האדריכל. מהנדסי הבנין דורשים להתקשר ישירות למזמין. על דרישה זו אין כל חילוקי דעות. אך האדריכלים המקבלים את שכרם לפי ערך הפרויקט סוברים, כי על מהנדסי הקונסטרוקציה לקבל את שכרם מערך הקונסטרוקציה אותה הם מתכננים, ולא מערך כל הבנין המתוכנן על־ידי האדריכל.

„אין הצדקה שמהנדס הקונסטרוקציה יקבל תשלום גם בעד תכנון הרהיטים שבבנין" — הביא אחד האדריכלים דוגמא קיצונית להמחשת המצב. ארכיטקטים אחרים סוברים, כי חילוקי הדעות אינם בשאלה של כסף בלבד אלא בשאלת המעמד המקצועי.

בועידה של איגוד האינג'ינרים לבנין ועבודות ציבוריות הוזרו ואושרו תעריפי תכנון קונסטרוקציה הנגזרים מהתכנון האדריכלי ומבוססים על המחיר הכולל של הבנין, ואילו בוועד הארצי של האדריכלים הוחלט שאם לא תהא נכונות המהנדסים לקבל את שכר פירותם משלד, ישאירו את המצב כפי שהיה עד כה, דהיינו האדריכל משלם למהנדס הבנין.

איגוד סוכני התעשיה חידש פעילותו למען חוק הסוכן

מאת סופרו הכלכלי של „הארץ"

איגוד סוכני התעשיה חידש את הפעולות למען חקיקת חוק הסוכן, שיגדיר את מעמדם החוקי, זכויותיהם והתחייבויותיהם של סוכני התעשיה — למוצרים מקומיים ולמוצר יבוא — בישראל. היו"ר החדש של האיגוד, מר ברונו לנדסברג, מסר כי האיגוד פנה למשרד המשפטים בעניין זה. הוא אמר, כי החוק יגן לא רק על הסוכן, אלא גם על הקשורים עמו ביחסי מסחר — יצרנים מצד אחד ולקוחות מצד שני. מר לנדסברג הוסיף, כי העדרו של חוק הסוכן יצר מצב שבו יצרנים בחו"ל מסרבים למסור סוכנויות לישראלים.

מר לנדסברג נבחר באחרונה ליו"ר האיגוד במקום מזכיר התאחדות הסוחרים, מר דוד שיפמן. אחת ממטרותיו העיקריות היא להגדיל את מספר חברי הארגון מ־2000 הרשומים בו (אך לא כולם פעילים), כדי שיקיף חלק גדול מ־5000 סוכני התעשיה בישראל. כן הוא מבקש להרחיב את פעולות ההכשרה המקצועית של סוכנים, את פעולות הייעוץ המשפטי, וכן להעניק לחברי האיגוד עזרה כספית, ליזום פעולות חברותיות ועוד. מר לנדסברג, שהוא בעל תואר אקדמאי בכלכלה, משמש גם כציר לשכת המסחר באיגוד המשתמשים בטבלה ימית, והיה יו"ר החוג לשיווק של המרכז הישראלי לניהול ומרצה על נושאי שיווק.

ירידה בפתיחה שיפור במשתנים

בשוקי ההון והכספים

מאת מרדכי צבי

תנועת מכירות חזקה פקדה אתמול את שוק המניות בשלב הפתיחה וגרמה לירידות חריפות בשערים. במשתנים חל שיפור ניכר הודות לתמורות ... החזירו לעצמן נקודות רבות. המחזור היומי הסתכם ב־6 מיליון ל"י, מזה 2.33 מיליון ל"י בשלב השערים המשתנים.

בשטפון כזה טרם נתנסה שוק המניות הישראלי. ההצעים בכל מניה הסתכמו בעשרות אלפי ל"י ערך נקוב ואנשי הבורסה עמדו כצופים אדישים מן הצד וחזו כיצד השערים יורדים, יורדים, יורדים, עד כי דומה היה כי אין לדבר קץ. אלא שהקץ היה יותר קרוב ומהיר מכפי שניתן היה להניח אותה שעה.

כבר בסיבוב הראשון של השערים המשתנים החלו הפעילים והמקורבים לשוק חוטפים מניות בכמויות גדולות. מניה שלא רצו להביט לעברה חצי שעה קודם לכן, קשה היה פתאום להשיגה, וניתן היה לקנות רק תמורת תוספת ניכרת של נקודות.

הנה דוגמאות אחדות:

✱ וולפסון למוכ"ז — בפתיחה ירידה של 9 נקודות ל־120, המחזור 55,000 ל"י ע"נ. במשתנים עליה ל־126. המחזור 55,000 ל"י ע"נ.

✱ הכשרת הישוב למוכ"ז — בפתיחה ירידה של 11 נקודות ל־258, המחזור 73,000 ל"י ע"נ. במשתנים עליה ל־267 ונסגרה על 263, המחזור 90,000 ל"י ע"נ.

✱ השקעות בליל — בפתיחה ירידה של 6 נקודות ל־208, המחזור 75,000 ל"י ע"נ. במשתנים עליה ל־210, המחזור 55,000 ל"י ע"נ.

במהומה הכללית בלטו שוב מניות אי.די.בי. — בפתיחה החליפה ידיים כמות של 215 אלף ל"י ע"נ ללא שינוי בשער — 210. במשתנים הופיע היצע והשער ירד תחילה עד 204, ולאחר מכן טיפס שוב ל־211, תוך מחזור בסך 270 אלף לירות ע"נ. התעקשותו של הגורם מאחורי מניה זו לשמור על שער המניה ברמה של 210, קשורה, כנראה בהסכם שהושג עם התאם בארה"ב. נראה כי ההסכם בין שני הגופים קובע שער מסויים למניות בארץ, כתנאי להפצת המניות החדשות בארה"ב. הדבר מאלץ עתה את הגוף הישראלי לשמור על רמה זו עד למועד ההנפקה בארה"ב, באמצע החודש הבא. פירוש הדבר שעד אותו מועד לא ירשה הגוף הישראלי למניות אי.די.בי. לעלות מעל לרמה של 210. הדבר יביא במוקדם או במאוחר לידי כך שמחזיקי מניות אי.די.בי. ירצו למכרן כדי לרכוש מניות אחרות, בהנחה שבמניות אחרות ניתן יהיה להשיג בינתיים רווחי הון גדולים. הבעיה המסריחה בעת רבים מאנשי הבורסה מה יקרה כאשר מניות אי.די.בי. במיליוני ל"י, שנרכשו בשבוע האחרון, יתחילו להציף את השוק. מה שאירע אתמול סביב מניה זו, אינו מבשר טובות. מאידך מיליוני הל"י שישתחררו יועברו למניות אחרות והדבר יתרום לחיזוק של השוק.

לירידות של אתמול משמעות ברורה וחשובה לגבי התפתחות הבורסה בשבועות הקרובים: שוק המניות התגלה כחזק בצורה בלתי רגילה. אלה שחששו מפני התמוטטות כללית במקרה שתיווצר מגמת ירידה, התבדו. אלה לא העריכו נכונה את עוצמת כוח הקניה הממתין לכל נסיגה ברמת השערים כדי להיכנס לרכישות חדשות. התברר כי בגלל עוצמת קניה זו, אין לצפות לפי שעה לירידות חדות נוספות, שכן, נוצרה בינתיים רצפה חדשה על רמה גבוהה מזו שלפני חודש.

לפי מה שאירע בימים האחרונים נראה שקשה להגיע למצב שוולפסון למוכ"ז תרד מתחת ל־120, הכשרת הישוב מתחת ל־250, רסקו מבוכרות מתחת ל־105, השקעות בליל מתחת ל־205 והרשימה ארוכה.

פירוש הדבר כי בין רמה זו לבין השיא שהושג ביום ה' שעבר חלה מעין החלפת משמרות כאשר רבים מימשו את הרווחים שצברו בחודש האחרון ומשקיעים חדשים דוחפים בעוצמה רבה את השוק כלפי מעלה. נראה כי בהתחדש גל העליות יהיה המבחן בפריצת המחסום של 255, השיא של מדד שערי המניות. במידה שהדבר יקרה, עשויה להיווצר נקודת חסימה חדשה ברמה של 300.

מדד שערי מניות בבורסה התל־אביבית

100 — 31.3.67

	12.4.72	11.4.72
כל המניות	244.32	251.36
כספים וביטוח	193.52	199.32
מקרקעין	252.17	262.40
תעשיה ומסחר	334.73	344.05
חברות להשקעה	217.39	224.00
חברות נפט	240.35	243.10

שערי ניירות ערך בבורסה התל־אביבית

12.4.1972

מניות	פתיחה	שינוי	משתנים
העשיה, מסחר ושירותים			
חשמל (ש)	65.5	—3.5	66.5
אליאנס ב' (ש)	860	—25	
אלקו 1 (ש)	123		124
אלקו 2.5 (מ)	123	—1	123
אלקטרה 1 (ש)	216	—12	
אלקטרה 5 (ש)	189.5	—0.5	188
ארגמן (ש)	340	—12	342
ארגמן (מ)	340	—8	340
ארגמן (ר"מ) (מ)	350	—3	
אתא ב' (ש)	176	—7	177
אתא ג' (ש)	175.5	—6.5	176
אתא משנה (ש)	175.5		168
בית הרכב (מ)	86.5		84.5
דובק ר"מ (מ)	305	—13	305
קרור 1 (ש)	367		
קרור 10 (ש)	156	—5	156
כבלים (מ)	163	—5	163
סריב ר"מ (מ)	131.5	—3.5	134
ספנות (ש)	114.5	—6	116
כימיקלים (ש) ●	85	—4.5	84
לי"אפי ר"מ (ש) ●	104.5	—5.5	101
מולר (ש)	192	—8	
נחושתן ר"מ (מ)	253		
טבע (ש)	740	—50	
טבע (מ)	765	—40	
פניציה ר"מ (מ)	115	—2	117
מפעלי ניר (ש)	278		278
עסיס ב' (ש)	272	—10	275
שמן ר"מ (מ)	118	—2	119
תעל ב' (מ)	189	—4	190
ערד (ש)	100.5	—0.5	
כספים וביטוח			
אוצר שלטון (מ)	174	—7	
א.ח.ה. (מ)	309	—10	304
אוצר לתעשיה (מ)	309	—4	308
אי.די.בי. ר"ג (ש)	210.		211
אי.די.בי. ב' (ש)	235	—10	235
בנק אגוד (ש)	240	—10	238
אפותקי (מ)	187	—5	185
איי בריטי ר"מ (מ)	206		
איי בריטי (מ)	210		206
דיסקונט א' (ש)	383	—5	380
בנק לחקלאות ר"מ (ש)	107	—1.5	107
בנק מזרחי (מ)	143	—5.5	142
פועלים (מ)	272	—3	266
פועלים ר"מ (מ)	273	—14	279
בנק כרמל (מ)	139	—11	
לאומי רגיל (ש)	325	—11	322
משכן בנין (מ)	150		145
סחר חוץ (מ)	291		
פ' תעשיה 8% (ש)	90		
פ' משכי (מ)	207	—10	207
משכן שכי (מ)	167.5	—3	166
כלל תעשיות (ש)	132	—6	132
מרכזית ב' (ש)	190	—5.5	183
הסנה (מ)	176	—15	188
ז.ק.מ.—1 (ש)	224	—14	221
ז.ק.מ.—10 (מ)	120	—9	126
ספחות (מ)	180	—14	186
ספחות ר"מ (מ)	190	—16	195
סהר ג' (מ)	180	—16	186
צור (מ)	149.5		
מקרקעין ופיתוח			
אזורים (ש)	189	—10	186
אפריקה 1 (ש)	375	—30	
אפריקה 10 (ש)	343	—19	350
הכ' הישוב (ש)	256	—10	267
הכ' הישוב (מ)	258	—11	263
מטעי הדר (ש)	116	—1	116
ישורס (ש)	160	—2	169
ג' ובנין (ש)	239	—5	235
מהדין (ש)	173	—2	170
פרי אור (ש)	166		166
אנג' ישי (מ)	129.5	—5	131
באות אביב (ש)	98	—3	95
ריאלקו (ש)	143	—4	146
רסקו ר"ב (ש)	108	—4	108
רסקו (ש)	83	—2	82
דלק ונפט			
דלק ג' (מ)	215	—1	210
דלק (ש)	189.5	—3.5	194
ירדן א' (ש)	92	—2	
חברות להשקעה			
אלגר ● (מ)	105.5	—5.5	100
אלרן (מ)	209	—9	210

	פתיחה	שינוי	משתנים
פועלים (מ)	209.5	—3.5	208
יצוא (מ)	104.5	—2.5	105.5
פז (מ)	115.5	—3.5	118
אמפא א' (ש)	144.5	—2.5	147
דיסקונט (ש)	239	—5	236
עוז (ש)	237	—10	
יפת ב' ✱ (ש)	143	+6.5	
לאומי (ש)	208	—6	210
סחר חוץ (ש)	120		117
מזרחי ב' (מ)	123	—7	121
פריון ב' (ש)	89.5	—0.5	86
כלל (ש)	121	—1	119
שוק חופשי			
נפטא (ש)	77.5	—1.5	76.5
לפידות (ש)	159	—1	162
לפידות (מ)	210		200
מניות בכורה			
אי.די.בי. (ש)	218.5		
אמישר ✱ (ש)	85	+10	85
7% בנק משכ' לשיכון (מ)	125		123
6.5% כור (ש)	148	—8	150
7% צים (מ)	247	+1	
מניות הנצמדות במטבע חוץ			
אוניקו א' (מ)	90		
8% אוניקו (מ)	90		
7% פ' התעשיה (ש)	217		
6% פ' התעשיה ב' (ש)	162.5	—0.5	
6% פ' התעשיה גג (ש)	97.5		
6% פ' תעשיה גג 1 (ש)	98		
גזית (ש)	61		

אגרות חוב	כמות	שינוי
צמודות לדולר		
5% זמא ים המלח (ש)	196.3	—0.2
5% אג"ח ים המלח (מ)	104.9	
6% חשמל חטיבה ב' (ש)	123.4	—0.1
וולפסון קלור נאיר 6.5% אג"ח (ש)	84	+0.3
הלליס 5	111.8	+0.3
הלליס 6	113	+0.2
הלליס 7	114.4	—0.5
הלליס 8	102.8	
הלליס 9	104	—0.1
הלליס 10	105.8	—0.8
הלליס 11	104.1	—0.9
הלליס 13	105.5	
הלליס 14	104.6	—0.9
הלליס 15	103.2	+0.3
הלליס 16	102.1	—0.9
הלליס 17	104.9	—0.8
הלליס 18	103.8	
הלליס 6 פדיון	110.5	
צמודות למדד		
קרן הפיה		
מלוה בטחון 1967		
סדרה א	162.9	
סדרה ט	162	+0.3
סדרה יא	163.2	+0.4
מלוה בטחון 1968		
סדרה א	143.7	+0.3
סדרה ה	140.1	
סדרה מא	138.7	+1.5
מלוה בטחון 1969		
סדרה א'	135.9	+1.2
סדרה פ'	131.7	+1
סדרה מ"א	130	+1.3
מלוה קליטה 1962 אינדקס 132.6	146	
מלוה קליטה 1963 אינדקס 132.6	212	+0.5
מלוה קליטה 1964 אינדקס 138.5	193	+0.3
מלוה קליטה 1965 אינדקס 110.1	172.5	+0.7
מלוה קליטה 1968 אינדקס 118.7	142.2	+1

מפתח: ר"מ — רגילות מבוכרות; א' — מניה א'; ב' — מניה ב'; (ש) — על שם; (מ) — מוכ"ז; בלתי מסומנות — מניות רגילות; ● — מוכרים בלבד; ✱ — קונים בלבד.

האוצר — נציבות מס הכנסה | הסתדרות הפקידים — הועד המרכזי, המחלקה להשכלה ולחינוך מקצועי

מודיעים על פתיחת הקורס

מרכיבי משכורת ושכר עבודה

הלימודים יתחילו ביום 17.5.72 ויתקיימו יום אחד בשבוע יום ד' — במשך 11 שבועות, בשעות 15.30—8.30 במדרשה למינהל, רחוב אלנבי 113, תל־אביב.

נותרו מספר מקומות פנויים!

פרטים והרשמה: הסתדרות הפקידים, רח' ארלוזורוב 93, טל. 261111, ת"א.

WORK IN U.S.?

DID YOU GET A MAXIMUM TAX REFUND?

1st Filing Deadline — **APRIL 17**

For help with U.S. INCOME TAX RETURNS

call or visit

NORTH AMERICAN TAX SERVICE

10 Zeitlin St., Tel Aviv
Tel. 260-648
(Offices also in Jerusalem & Haifa)

בשבר־חודשי

במקום מרכזי בחיפה

אולם תצוגה

(7 מ' חזית, שטח 60 מ"ר) ומחסנים צמודים
מתאים גם לסוכנות רכב

להתקשר בשעות הערב 241751 חיפה

המכון לפריון העבודה והייצור

המכון לאוטומציה תעשייתית | המרכז לעיבוד נתונים אוטומטי ומערכות מידע ניהולי

יום עיון ותערוכה בנושא:

„מחשבים קטנים במערכות REAL TIME ON — LINE בתעשייה, במיתקני ניסוי ובמעבדות"

יתקיים ביום שני — 17 באפריל 1972 במלון „הדבורה", הרצליה

מיועד: למנהלים, למהנדסים, ולחוקרים בתעשייה במוסדות לימוד וחקר ובמוסדות רפואיים.

פרטים והרשמה:
תל־אביב, רח' סולד 4, טל. 31־31־25 שלוחות 224, 304
רח' יוסף אליהו 5, טל. 03־14־28

המכון לפריון העבודה והייצור | המכון לקידום יחסי־עבודה
משותף ל: משרד העבודה, ההסתדרות הכללית של העובדים בא"י, לשכת התאום של הארגונים הכלכליים

נמשכת ההרשמה

לקורסים ביחסי־עבודה

באפריל - מאי

✱ איזור תל־אביב והמרכז
✱ קורס לעובדים בכירים במחלקות כח־אדם
✱ קורס למשפט העבודה.

✱ איזור חיפה והצפון
✱ קורס לעובדי מחלקת כח־אדם
✱ קורס ביחסי־עבודה למנהלי־עבודה
✱ קורס לועדי עובדים (אינצי)
7—11.5.72

✱ איזור באר־שבע והנגב
✱ קורס לועדי עובדים
✱ קורס למשפט העבודה

✱ איזור ירושלים והדרום
✱ קורס לועדי עובדים

● פרטים והרשמה:
בסניפי המכון לפריון העבודה והייצור:
תל־אביב: רח' סולד 4, טל. 31־31־25 שלוחה 317
חיפה: דרך העצמאות 82א', טל. 88־63־66, 35־76־66
ירושלים: מגרש הרוסים, טל. 66־60־22, 41־41־22
באר־שבע: „בית יציב", טל. 54־42

פרטים מקצועיים: המכון לקידום יחסי־עבודה, רח' הרב עביאל 23 תל־אביב, טל. 35־73־25.

אולם לתעשיה בשכ"ח

מתאים למסגריה או נגריה
350 מ"ר, גובה — 6 מ'
חשמל, טלפון וחניה למכוניות
ברח' העליה 78 תל־אביב

לפנות ליהלביץ, טלפון 825405.

המפגש החודשי של

מועדון דור ההמשך

שליד התאחדות התעשיינים

יתקיים היום בשעה 16.30 במועדון ההתאחדות בת"א (רח' מונטיפיורי 13) ויהיה מוקדש לדיון על

מדיניות עידוד הייצוא

ישתתפו:
ח"כ ע. אמוראי, חבר ועדת הכספים
מר ע. מלבר, סמנכ"ל מכורת
מר ב. ניבלי, יו"ר מכון היצוא
מר צ. כהן, („אבמי")
מר ה. לאובמן, („גבורי")

המנחה: מר א. שביט („גירוסקופ")

בנק אפותיקאי כללי בע"מ

הודעה

בהתאם לסעיף 23 של חוק ניירות־ערך תשכ"ח — 1968

בנק אפותיקאי כללי בערבון מוגבל מודיע בזה כי פרסם היום תשקיף בקשר להנפקת סדרה 65 של 6¼% אגרות־חוב 1981—1992 צמודות למדד יוקר המחיה, רשומות על־שם, בסכום נקוב כולל של —.5,000,000 ל"י.

עותק מהתשקיף והעתק כהיתר לפירסומו הוגשו לרשם החברות לשם רישום.

רשימת החתימות תיפתח ביום 14 באפריל 1972 ותיסגר לא יאוחר מיום 12 באוקטובר 1972.

עותקים של התשקיף ניתן להשיג בבנקים ואצל סוכני ניירות־ערך החברים בבורסה לניירות־ערך בתל־אביב.

את ההזמנות לניירות־הערך המוצעים יש להגיש לבנק באמצעות בנק לאומי לישראל בע"מ, הסניף הראשי, רחוב הרצל 19, תל־אביב, במישרין או דרך חברי הבורסה כאמור.

אין לראות בהודעה זו הזמנה לציבור לרכוש את ניירות־הערך המוצעים.

כ"ט ניסן תשל"ב, 13 באפריל 1972.

ILFORD HP4 FP4

עם סרטי „אילפורד" HP4, FP4 מצויידים חובבים ומקצוענים לכל אתגר צילומי. FP4 „החדי" יעניק לך חדות מצויינת ודקות גרעין. HP4 „המהיר" יעניק לך מהירות גבוהה ותחום חשיפה רחב.

בנפרד הם מעולים. בצוות הם מושלמים.

בעלי איכות יוצאת דופן בשטח סרטי צילום.

להשיג בכל בתי המסחר המובחרים לצלום

הסוכנים: א. ברנר ובניו בע"מ
BERNER

בנק דיסקונט לישראל בע"מ

	מחיר היחידה	מחיר פדיון
אלון 34% s אינדקס 66%	118.95	116.06
דקל	346.8	332.0
ברוש	ב.ה. 179.7	ב.ה. 171.5

המנהל: חברה להשקעות של בנק דיסקונט בע"מ

חדש מבית „רפאל"

ברז שריפה* F-747

ברז שריפה תת־קרקעי
בעל כניסה ראשית 6",
ושלש יציאות:
שתיים־של 3", ואחת של 4"

מסוגל להעביר ספיקות גדולות של מים.
בנוי ללחוץ עבודה
של עד 16 אטמוספרות

*תוכנן במיוחד בשביל שדה התעופה לוד, עם הפעלת הבואינג החדש 747

ביתות • עיצוב • ייצור

רפאל

אבזרי צנרת־מים ותעשיה
מפעלים: תל־אביב • מצבה־רמון

פרסום א. איראלי

هكذا من الأصل

هكذا من الأصل.

אאוריס רמת־גן, 8.45—5.15

ירושלים

אדיסון — המפסידים
אוריון — הקשר הצרפתי
אורגיל — הבריחה מכוכב הקופים
אדנן — שבים שברחו
הבירה — ההולכים לנצח
חן — טריניטי
ירושלים — סיפור אהבה
כלבדר — גבירתי הנאה
עדן — אני אוהב אותך רוזה
רון — בתצ'ה והגנרל

חיפה

אורה — אני אוהב אותך רוזה
אורלי — לילה בקזבלנקה
אמפיתיאטרון — הקשר הצרפתי
ארמון — ההולכים לנצח
בית רוטשילד — ספורי

בארטים פוסר

גל־אור — התהים לקורדובה
חן — כנר על הגג
כרמל — כן וקרסו
מירון — הטובה הנוהם
עצמון — טריניטי
פאר — בכונת האהבה
רון — כלהבה ושלום
שביט הכרמל — החדיה

נגד המאפיה

קריות (חיפה)

בית העם — ד"ר ז'יואגו
היכל — הבפור עם כנפי הבדולח
זהר — איבן גיבה
יכבל אור — ספינת התופת
ניצן קרית ים — הנועזים

בצורף האריב

סביון — ד"ר ז'יואגו

ראשון־לציון

תפארת — למות באהבה

חדרה

גן־זהר — מחול הקנאה

נתניה

אסתר — אני אוהב אותך רוזה
יג"ל — הנכרים פכשו עם שחר
סבוריו — האני קולדר
שרון — הארי המזוהם

פתח־תקוה

הדר — כן וקרסו
היכל — אוהבים וזרים
שלום — גבעת הצלפים

רמת־השרון

כי"ל — גרביים שחורים

הרצליה

דגנית — כן וקרסו
דוד — הצגה באידיש
היכל — הצלפים
תפארת — 3 המוקסים

רמת־גן גבעתיים

אורדע — טריניטי
אורלי — ג'יין אייר
ארמון — כלון פלאזה
אואזיס — כנר על הגג
גל־אור — כן וקרסו
הדר — איש קטן גדול
לילי — התסופה
רמה — ריגנו המופלא
רמת־גן — המתפרפר
שביט — רציחות קטנות

חולון

ארמון — ההולכים לנצח
ריגה — הבית בצל העצים

בת־ים

ארנים — הגלולה
בת־ים — אגרוף הפלדה
עצמאות — למות באהבה

יפו

נגה — הרפתקאותיו של דון ג'ואן
ציון — קטלו

תל־אביב

אופיר — הארי המזוהם
אורלי — אני אוהב אותך רוזה
אלנבי — כילכוד בג
אסתר — טריניטי
בן־יהודה — גבר אירוטי
גת — בהונה לג'ו הילי
גורדון — הבית בצל העצים
דן ריביירה — כבבע הן בקשת
הוד — ללא בגיע
זמיר — עיר אליבה
חן — כנר על הגג
מוגרבי — דוק
מקסים — הגלולה
מרכז — הגוף הלוהט
מתמיד — הרוג שהתר הרוג

9.30—7.15

במודיין — דקברון
עדן — פרח אחד ושני הגנבים
פאר — ידע הבשרים
פריז — הזוכים המאושרים
צפון — כפור אחד של פסע
קריטריון — אפריקה אדיו
רמת־אביב — 12 הנועזים
שדרות — משתקיה של זי
תכלת — רציחה הלסטרוס

הסרט הטוב ביותר שזכה ל־5 פרסי אוסקר

האופרה הישראלית
הצגות מיוחדות
תל־אביב יום ה' 13.4.72
ירושלים יום ד' 10.5.72
„לה טראוויאטה"
מאת ורדי
בהשתתפות הטנור הנודע
מישה רייצין
מסולני אופרה — מקהלה
★
כרטיסים אלנבי 1, תל־אביב
בירושלים כצור בן־נעים

לאשה שאינה מסכימה לפיחות באיכות
גרבונים · גמישונים
ארכונים · אקסטרונים
בסריגת מיקרומש
מאריכת ימים

תיאטרון ישראל
הערב 13.4
הבימה:
הבית:
תל־אביב האולם הקטן
הקאמרי:
הפקודה:
צה"ל
הן לא תקחו עמכן:
תל־אביב
התיאטרון העירוני חיפה:
חשף:
ת"א צוותא ב־9.00
המרשעה שלנו:
חיפה

למכירה
וילה
בבניה
בהרצליה פתוח
רח' שלום עליכם
בסך 195,000 ל"י
להתקשר בטלפון 254503

הודעה לצעירים
הופיע בארץ השלגון החדש
פופיי ויטמן
מבצע פרסים והפתעות
(ראה פרטים ב„מוסף" יום ו' הקרוב)

כוכבים ומזלות

„חגיגת קיץ" בקאמרי

התיאטרון הקאמרי יעלה בקרוב את המחזה „חגיגת קיץ" מאת נתן אלתרמן. הצגת־הבכורה תהיה במסגרת הפסטיבל הישראלי התשל"ב.

המחזה „חגיגת קיץ" מבוסס על פואימה מאת נתן אלתרמן, שהומחזה על ידי ש. בונים, שיהיה גם במאי ההצגה. ענייניה של הפואימה: הווי החיים בשכונה בדרום תל־אביב, הנקראת במחזה „סטמבול". משה ארגוב כותב את המוסיקה למחזה שתכלול, בין היתר, גם פזמונים. עיבוד מוסיקלי — אלכס וייס. במחזה זה ישתתפו כ־20 שחקנים ותזמורת.

ביקור „הקומדי פרנסז"

ב־29 וב־30 באפריל תציג הלהקה של התיאטרון הצרפתי, „קומדי פרנסז", בבית הבימה בתל־אביב, את הקומדיה של מאריבו „אבן מסוכה". ב־30 לח. תהיה גם הצגה יחידה. הלהקה תגיע ארצה בבכוס ביום ב־23 לח. ותציג תחילה בתיאטרון החדש של ירושלים, במסגרת חגיגות פתיחת „בית צרפתי" מטעם האוניברסיטה העברית. בהוצאות הסיור של ה„קומדי פרנסז" — הנחשבת להקת הייצוג הממלכתית של צרפת — נושא מיניסטריון החוץ הצרפתי.

החלו צילומי הסרט „נורית"

בימים אלה החלו בלונדון צילומיו של הסרט העלילתי הישראלי החדש „נורית", בכיכובם של שוקי קשת ויונה אליאן (שחקנית הקאמרי). הסרט הוא מלודרמה מוסיקאלית, סיפור אהבה בין בחורה ספרדייה לנהג מסאית תל־אביבי, שהופך אליל־זמר מצליח, אשר בשיא הצלחתו נוסע למסע הופעות בלונדון. משתתפים בסרט: ז'ק כהן, טובה פרדו, אריה אליאס, עזרא דגן, יעקב בן־סירא, פיני קורן, רחל פורמן, עדי קפלן ואברהם רונאי כשחקן אורח. את הסרט מביים ג. עובדיה (במאי: „אריאנה", „פישקה במילואים", „חגיגה והגנראל") לפי תסריט מעובד בידי עזה בן־נחום. צלם הסרט: יחיאל נאמן.

ג'וני הולידיי לא יבוא

בפרסומים לקראת מופעי יום העצמאות נמסר על הופעתו של אליל הפופ הצרפתי ג'וני האלידיי, כראיתהו כאן בסרטים, עם תזמורתו הגדולה. עתה מודיעים לי, כי בוטל ביקורו של ג'וני האלידיי. במופע בליל החג 18.4 באצטדיון רמת־גן יופיעו בדמו פרעבי ולהקות זמר בקוביוה (הדודאים, אחרי המבול), להקת אקרובטים מאיטליה, להקת המחול צוהא־יזרעאל וכן יהיה כפגן זיקוקין ומפגן רכיבה.

„איש חסיד היה" לסיורים בארה"ב

הצגת „איש חסיד היה" (של תיאטרון בימות) יצאה בתחילת חודש אפריל לניו־יורק, שם תוצגה בברודוויי, לסיור ברחבי ארצות־הברית. תחנה ראשונה תהיה בפילדלפיה ולאחר מכן תוצג בבופלו, דטרויט, שיקגו ובערים אחרות. כן תוצג בקנדה — בעיר מונטריאול.

אסתר בלי העופרים

„אני שרה רק מה שאני אוהבת"

אסתר עופרים

מאת מוטי נצר

אסתר עופרים היא היום אחת הזמרות הישראליות המפורסמות באירופה. כל שנה היא מופיעה בעשרות קונצרטים בכל המרכזים המוסיקליים באירופה, מופיעה בטלוויזיה ומכינה גם תקליטים. הקריירה שלה נמצאת בעליה מתמדת. אך בארץ היא נכרית כמעט זרה. אף שכל שנה היא באה לביקור, לרוב בפסח כדי לעשות את הסדר עם בני משפחתה. השנה תבוא ביום העצמאות ותופיע פעמיים בערב יום העצמאות „בהיכל התרבות" בתל־אביב.

יותר מאשר אצל זמרים אחרים קשורים היו הפרטיים של אסתר עופרים בדרכה האמנותית. לפני תריסר שנים נפגשה אתי זייד, אז בת 18 חיילת, שבררית הינגנית, עם אבי רייכשטאט, אז בן 21, שעבד בבית מלאכה להסתלאות ועסק בשעות הפנאי בריקוד ובפריטה על הגיטרה. לאחר זמן קצר נישאו והחלו לשיר יחד.

השיר הראשון שפירסם אותם היה „פרח העץ". אחריו באו „בית לענים", „אהובי יבנה לי בית", „שיר ההמזולך", „האיש בשדרה", „חיי אדם" ואחרים. הם היו עד מהרה לצמד פופולארי ומבוקש. בעקבות ההצלחה הגדילו גם את מבחר השירים שלהם וכללו בו גם שירים באנגלית, ספרדית, הולנדית, רוסית וגם שירי דת כושיים.

כשנשלחה אסתר עופרים לייצג את מדינת ישראל בפסטיבל הפזמונים בפוליין, זכתה שם במקום הראשון. אחרי הפסטיבל החלו לזרום אליהם הזמנות להופעות ברחבי העולם. הם הופיעו בהצלחה בשוויץ ובהולנד, אך בהצלחה הרבה ביותר זכו „העופרים" בגרמניה.

הופעתם של „העופרים" בגרמניה עוררה בישראל רוגז רב. טענו נגדם כי הם מתנכרים למולדתם ישראל, ואימצו את גרמניה למולדתם החדשה, וכי הם מצליחים את מוצאם הישראלי בראיונות לעיתונים, לרדיו ולטלוויזיה. כעבור זמן מה הוחרמו שיריהם בתחנות השידור הישראלי. תקליטיהם העלו אבק על המדפים בחנויות התקליטים. אך „העופרים" באו לישראל, הפרשה חוסלה, בוטל החרם שהוטל עליהם ושיריהם הישנים החלו להישמע לעתים קרובות בתחנות השידור שלנו.

בינתיים גדלה הפופולאריות של „העופרים" באירופה. להיטם „סינדרלה רוקפלה" הגיע לצמרות מצעדי הפזמונים והתקליט נמכר בלמעלה ממיליון עותקים. פזמון זה היה גם להיטם המשותף האחרון. לפני שנתיים נפרדה אסתר מאבי עופרים. אבי עוסק היום באמרגנות ובהפקה. אסתר ממשיכה לזמר סולו. היא מופיעה בקונצרטים עם תזמורת קבועה ושם מבחר שירים מגוון ורפרטואר התואם את קולה ואישיותה.

יש ברפרטואר שלה שירים שונים. החל בשירים עתיקים מימי הביניים ועד לשירי ליאונרד כהן ו„החיפושיות". מקום חשוב שמור לשירים ישראלים ישנים מן „היין המשומר" שירים של נרדי, זעירא ועוד.

השירים הישנים פשוט מדברים יותר אל לבי, ואני שרה רק מה שאני אוהבת — מסבירה אסתר עופרים בראיון עתונאי. ואחרי כל ביקור בארץ מתעשר הרפרטואר שלה בעוד שירים ישנים וטובים. השירים זוכים לאינטרפרטציה אישית מאד. מקורית. הקהל, מסתבר, אוהב את דרך זימרתה, קולה הצלול, ובראיה הנאה.

מאת הדה בושש

„בוא יבוא המלאך" — בצוותא

במסגרת שתוף הפעולה שבין התיאטרון הקאמרי ובין מועדון „צוותא" בתל־אביב, תועלה בקרוב על הבמה הפקה סדנתית חדשה — מחזהו של משה בן־שאול „בוא יבוא המלאך". מחזה זה עוסק בחייה של משפחה במושבה בישראל. הדמויות: אם שתלטנית ומתחזה, רופא מודקן. הבמאי — הלל נאמן. משתתפים: פני לוביץ, זלמן לבויש, אסי הנבגי ויעל יעקב. ההצגה תעלה על במת „צוותא" בסוף מאי.

חילופי במאים

טליה שפירא נאלצה לעזוב את בימוי הצגת היחיד של תיקי דיין. את הבימוי לקראת הצגת הבכורה הראשונה לקח על עצמו הבמאי דוד ברגמן.

עוץ לי גוץ לי — יוצג שוב

לקראת הקיץ יחדש התיאטרון הקאמרי של תל־אביב את ההצגה לילדים „עוץ לי גוץ לי", על־פי אגדה של האחים גרים. עיבוד: א. שלונסקי. ישחק הפעם שלמה וישינסקי.

אורי גרוס — אורח הפילהרמונית

סידרת המנויים הקרובה בתזמורת הפילהרמונית מביאה שוב את הצ'לן הנודע מניו־יורק ליאונרד רוז, עמיתם של איזק סטרן ואיסטומין בשלישיה המפורסמת. מר רוז, שברשותו אוסף נדיר של קטנה צ'לו עתיקות, ינגן לסירוגין את הקונצ'רטו לצ'לו מאת דבוז'אק ואת הרפסודיה העברית „שלמה" מאת בלוך. על דוכן המנצחים יעמוד אורי סגל (יליד ירושלים, 1944) שזכה בפרסים ע"ש די־קורדי, קפסאלים ומיטרופולוס וכבר ניצח על רוב התזמורות החשובות בארה"ב, באנגליה ובאירופה. אורי סגל, העתיד להופיע השנה גם בפסטיבל אדינבורו, ינצח על יצירות של באך, סטראווינסקי ובראהמס.

חדשות רדיו וטלוויזיה

מאת נתן דונביץ

שידורי יום הזיכרון ויום העצמאות

בשידור ישיר של טכס פתיחת יום־הזכרון ברחבת הכותל, בשעה 19.30, ייפתחו שידורי הרדיו (רשת א') והטלוויזיה בערב יום־הזכרון (יום ב' 17.4). מיד לאחר העברת הטכס, בשעה 20.00, יובאו ברדיו ברשת א' דברי הרמטכ"ל רא"ל דוד אלעזר, לי משפחות השכולות; ובטלוויזיה — שירים ליום־הזכרון במישדר „היה היו אי־פעם בחורים".

בין המישדרים המרכזיים ברדיו ברשתות א' וב' בערב יום־הזכרון: „נר זכרון" — מדברי הנופלים במערכות־ישראל (בשעה 21.05) ו„כתה אלמוניה" — סיפור לחימתו של צוות טנק במלחמת ששת הימים (בשעה 22.05).

בטלוויזיה — „אבא שלי" — ילדים מספרים על אבותיהם שנפלו במלחמת ששת הימים ובמלחמת ההתשה (בשעה 20.20), ... „מגורלי אש" — קטעים מתוך יצירותיהם של הנופלים (בשעה 20.55), מחזה הטלוויזיה „אבות ובנים" מאת בנימין גלאי בהשתתפות חנה מרון, יוסי ידין ואחרים (בשעה 21.10). בהשמעת היצירה „יזכור" מאת פאול בן־חיים בשעה 22.00 יסתיימו מישדרי הטלוויזיה לערב זה.

יום הזכרון

בין המישדרים המרכזיים ליום־הזכרון ברדיו ברשתות א' וב' בשעה 09.05 „עוד שנה בלי אבא" — סיפורה של משפחה שכולה, משפחתו של דוד גלומבוביץ' אשר נפל בתעלה. טכס האזכרה הממלכתי לחללי מערכות ישראל אשר יועבר בשידור ישיר מבית־הקברות הצבאי בהר־הרצל (בשעה 11.05). כן יובאו (בשידור חוזר) המישדרים „כתה אלמוניה" (בשעה 12.05) ו„נר זכרון".

מישדרי יום־הזכרון ייחתמו בשידור ישיר של טכס נעילת יום־הזכרון ופתיחת חגיגות יום־העצמאות מהר הרצל בירושלים בשעה 18.50, ברשת א' ברדיו ובשעה 18.30 בטלוויזיה.

ערב יום-העצמאות

מישדרי ערב יום־העצמאות ברדיו (ברשת א') ייפתחו בדברי ברכה של נשיא המדינה לתושבי ישראל בפרוס חג־העצמאות בשעה 20.10. ברשת ב' החל משעה 21.06 ועד 02.00, פזמונים ומערכונים במישדר „היום אני שכחי".

בטלוויזיה — דברי נשיא המדינה בשעה 19.20, כבאוזן חדשות „1967 פלוס 5 בשיא" ובו ארבע כתבות המשקפות את ההישגים במדינה בתחומים השונים וראיון עם ראש הממשלה.

יום העצמאות

ברדיו ברשת א' שידור תפילה חגיגית מבית־הכנסת „ישורון" בירושלים בשעה 08.15. „יום העצמאות הזה" — סיכום אירועי יום העצמאות בארץ ובקהילות ובציבוריות היהודיות בחו"ל בשעה 19.00. שידור ישיר מבנייני־האומה בירושלים של „פסטיבל הזמר התשל"ב" בשעה 21.00.

בטלוויזיה — „שחרית לילדים" בשעה 09.30, חידון התנ"ך העולמי לנוער יהודי (כולל קטעים מוקלטים מטכס הפתיחה והעברה ישירה של הסיבוב האחרון) בשעה 12.35 שידור ישיר מבנייני־האומה בירושלים של „פסטיבל הזמר התשל"ב" בשעה 21.00.

בגלי-צה"ל

בערב יום הזכרון — תכנית על גל אבינועם ז"ל. גל אבינועם שרת באחת מסיירות צה"ל ונפל לפני חדשים כספר בעת פעולה ברצועת עזה.

ביום הזכרון (שעה 12.05), אנטולוגיה ליום הזכרון — שירים וקטעי פרוזה של נתן אלתרמן, יהודה עמיחי, חיים גורי, שלמה שנהוד, אברהם חלפי ועוד.

שאלות אישיות (שעה 13.05) — יעקב אגמון מראיין אלמנת מלחמה המטפלת באלמנות אחרות.

חברים מספרים על יהודה ודובי (שעה 17.05) — אב ובנו שנפלו.

על הט"יס יהודה כץ שלא חזר ... סה בשנת 1953 ושל בנו דובי ... לפני זמן־מה בפעולה בגבול ה...

*

בשעה 9.00 בבוקר ייפתחו ... גלי צה"ל בתכנית פזמונים ... בשעה 10.05 שידור ישיר ... ראווה של חיל־הים ובמפגן ה...

שעה 3.05 — מבצר הברבנית ... שנתי. התכנית כוללת את ... נים המבחרים.

השנה בצה"ל (שעה 17.05) ... זין המסורתי המיוחד מדי יום ... אות — מביא סיכום פעולות ... עים מיום עצמאות אחד ל...

ארני שעלה לגדולה

סידרה שבועית חדשה למשפחה על בעיותיו של איש קטן — ארני — תשודר החל ביום א' הקרוב (16.4 שעה 19.30). הסדרה היא דראמה קלה, אולם יש בה סאטירה — לא יותר מדי עוקצנית ולא יותר מדי שנונה — על האמריקאי הממוצע, במקרה זה מהגר יווני, העולה לגדולה במקרה.

כאשר הוא מועלה לפתע בדרגה ובתפקיד, הוא מאבד את פשטנותו בעולם המנהלים האכסקלוסיבי. אבל מפיקי סדרות הטלוויזיה לא יציגו את האמריקאי הקטן ככלי ריק ואוויל. אדרבא, הסימפטיה שלנו נתונה כו־לה לארני. הכל מסתדר בסופו של דבר.

ארני — שמו המלא ארנולד נובו — הוא עובד צנוע במפעל גדול. חמש שנים היה נהג משאית ומזה 12 שנה הוא ממונה על מחלקת המשלוח הימי במפעל. הוא מנהל אורח חיים אמריקאי רגיל עם אשתו ליליאן (ליל, בקיצור), שני ילדיו ריק' זאנדרה, אביו הלנה הזקן נובאלס — ואין לו יומרות. יש לו מכונית פרטית, בית ממושכן, חובות ומעט חסכונות. הוא מסתדר יפה.

יום אחד הוא נקרא לממונה עליו המודיע לו כי מונה אחראי לשיפור ויעול הייצור במפעל — תפקיד ... — ושכרו הועלה ל־25 אלף ... בשנה. אז מתחילות בעיותיו ... תיות.

הירשל ברנארדי בתפקיד ארני

פעילות אולפני הרצליה

* אולפני הרצליה — בהם ... קה הטלוויזיה חלק מתכניותיה ... סיכמו את שנת 1971 ביצוא של 430,000 דולר, לעומת 153,000 דולר בשנה הקודמת. הגידול הוא ... ב־300 אחוז.

* ישב ראש חבר המושבעים ... פסטיבל הסרטים לטלוויזיה ב... קרלו, ריימונד בר, המוכר לקהל הישראלי כאיירונסייד, העניק ... פרס ההפקה הטובה ביותר ל... הסרט הישראלי „השוטר אזולאי" — אפרים קישון ויצחק קול. הפרס הוא ... תבליט כסף.

* חברה בריטית מפיקה ... בישראל סרט טלוויזיה בכשני ה... קומנדו' על הטכניון בחיפה. ... המעבדה וההפקה, על־ידי אולפני הרצליה.

* הסרט הצבעוני ג'ו ... אשר הופק בשיתוף הטלוויזיה הישראלית ואולפני הרצליה, נרכש ... ידי הטלוויזיה הגרמנית ב־500 ... מארקים גרמניים.

* סרט צבעוני אחר בן 40 דקות על להקת בת־שבע הולך ונשלם ... אפריל. הבמאי אילן אלדד, הצלם יחיאל נאמן. ההפקה בשיתוף עם ... הטלוויזיה הישראלית.

שנים רבות התאימה החברה את עצמה לצרכי המכונית...

מאז תחילת המאה גרמה המכונית לשינויים יסודיים ומקיפים באורח חיינו — הן לחיוב והן לשלילה.

מהם השינויים החיוביים?

המכונית הקלה על כושר תנועתנו. הודות לה אנו נהנים מחרות אישית מרובה יותר — כגון החרות לבחור במקום־מגורים מבלי לחשוש מן המרחקים הרבים.

המכונית איפשרה למרכזי התעשיה להרחיק את פעילותם מהאזורים העירוניים ולנצל כח־אדם שלא היה מנוצל עד כה — דבר ששינה את אופיים של האזורים החקלאיים המקופחים. המכונית איפשרה לנו לבלות את שעות הפנאי בהנאה מרובה יותר. הזכרו נא במקומות הנפלאים שביקרתם בשנים האחרונות, אליהם לא הייתם מגיעים לעולם — לולא המכונית...

מהם השינויים השליליים?

רחובותינו סובלים מ„שיתוק". בערים רבות התנועה היא איטית ביותר בעוד שהחניה שם איננה אפשרית בכלל. המצב החמיר עד כדי כך שהשלטונות העירוניים שוקלים עתה בכובד־ראש אפשרות איסורה המוחלט של תנועת כלי־הרכב באזורים מסויימים.

מספר התאונות וההרוגים בכבישים, הולך וגובר; הגזים הנפלטים מהמכוניות מציפים את האויר ומזהמים אותו. מקורן של בעיות אלה הוא לא רק בריבוי כלי הרכב, אלא גם באופי התפתחותם המדאיג בעתיד.

כלי הרכב הינם בעלי ממדים גדולים מדי, עוצמתם מוגזמת ונוחותם מוגבלת.

היות והעתיד אינו צופן לנו חזון כמו הקטנת מספר המכוניות, שומה עלינו ליזום שינויים במכוניות עצמן, כדי לפתור בעיות שנגרמו על־ידן.

מכוניות המפסיקות לגדול:

ככל שהמכונית גדולה יותר וכבדה יותר, כן גדולה גם צריכת הדלק שלה, ועמה גם זיהום האויר. מה־גם שמרחב הנסיעה העומד לרשותנו הוא מוגבל וכל מכונית המתווספת על הכביש מקטינה את המקום המוקצב לאחרות.

לדאבוננו, מעדיפים מרבית האנשים מכוניות גדולות, כי הם שואפים למירב המרחב והנוחות האפשריים. אולם, בהעניקה מרחב פנימי גדול יותר במכונית, גורמים יצרני המכוניות למקור גדול יותר של בעיות לסביבה.

אצלנו ב„פיאט" ניסינו לפתור את הבעיה בצורה אחרת: השתדלנו להרכיב מכונית מרווחת יותר, מבלי שתהיה גדולה יותר. לכאורה, נשמע הדבר כסתירה, אך אין זה מעל לכח השגנו. למעשה כבר השגנו אותו!

„פיאט 128" היא הקצרה מכל יתר המכוניות בסוגה מבחינה חיצונית; בעוד שמעלותיה רבות מאלה של כל מתחרותיה.

„פיאט 127" החדשה, מבוססת על אותו עיקרון. בעוד שלמעשה היא קצרה מה„פיאט 128" ב־26 ס"מ, הרי — עד כמה שהדבר נשמע מפליא — המרחק בין הלוח הקדמי והמושב האחורי הוא גדול מזה שב„פיאט 128"!

ה„פיאט 124" וה„פיאט 125", גדולות יותר אולם לגמרי לא מגושמות. מכל מקום, ה„פיאט 124" היא הרחבה שבמכוניות

קורותיו של פאשיסט

הקונפורמיסט, קולנוע תכלת, תל־אביב

קולנוע
מאת יוסף שריק

לא תופים וחצוצרות יוחל בשבוע
א בהקרנת הסרט „הקונפורמיסט"
ברנארדו ברטולוצ'י בקולנוע תכ־
אחד מבתי הקולנוע הקטנים ב־
אביב. וזה למרות ש„הקונפור־
מיסט" היווה סנסאציה בכל פסטיבל
וצג בו וברנארדו ברטולוצ'י היה
היחיד ששניים מסרטיו הוצגו
סטיבל הפסטיבלים בניו־יורק (סר־
השני היה „אסטרטגיה של עכ־
ש" אותו יצר ברטולוצ'י לפני שנ־
ם).

„הקונפורמיסט" מבוסס על ספר של
ברטו מוראביה, כתאר את קורו־
של פאשיסט הנדחף למפלגתו
מוסוליני על־ידי פשעו — הוא
ת, או חושב שרצח, הומוסכסואל
פיתה אותו בהיותו ילד — על־ידי
ופתנותו הפוליטית ועל־ידי סטיר־
הפניות. אדם קטן המזדהה עם
ועת מליכולה.

נטיות הלב והדוקטרינה

ברנארדו ברטולוצ'י, בנו של כבר
סרטים, מודה כי הוא נקרע בין
קע שלו — של בורגני איש הבע־
המינוני — לבין אמונותיו ה־
אליות. הרקע שלו דוחף אותו
ור אמנות לשם אמנות. כלומר
טים עם תפאורות רבות, תמונות
רה, בתי־ספר לריקוד, פרשיות
בים של ציירים יפים ומתונכים.

וכונותיו הפוליטיות דוחפות אותו
אר את התנוונות החברה הקפיט־
יסטית. ברטולוצ'י הוא משורר כמו
דו פאולו פאסוליני, אתו יחד יצר
ברטולוצ'י את סרטו הראשון בהיותו
בן 22.

ברטולוצ'י הוא יותר מעין אנאר־
ום חסיד באקונין מאשר סטאלי־
ם או מאואיסט דוקטרינארי.
„אני יותר מסובך משאני נראה",
ר במסיבת עתונאים בניו־יורק
שר הודה כי „מכר את עצמו" כא־
יצר את „הקונפורמיסט".

אנשי „קולנוע המחתרת" של ה־
מאל שיבחו ופארו את ברטולוצ'י
שיצר סרט „לפני המהפכה" ב־
19, בו הרס את המתכונת המקובלת
יצור סרטים.

„קולנוע המחתרת"

עכשיו ביים את „הקונפורמיסט"
מימנה אותו „פאראמונט", חברה
חרית בהוליווד. ברטולוצ'י הכריז
הסרטים הפוליטיים שמייצרים אנ־
שי השמאל החדש אינם משפיעים
באורח פוליטי כי מקרינים אותם רק
בפסטיבלים או בפני קבוצות קטנות
של אנשים שכבר משוכנעים מקודם
בבשורה שמביא הסרט.

ז'אן לואי טרינטיניאן ב„קונפורמיסט"

ברטולוצ'י אמר כי הוא רוצה ליצור
סרטים על פוליטיקה בלי לדבר על
פוליטיקה. הוא סבור כי יצרני־הסר־
טים השמאלניים הרוצים ליצור סרטים
ללא הסתמכות על מסורת הסרט, הם
אידיוטים גרידוטיים ומזוכיסטים.

הם סבורים שיביאו מהפכה בעשר־
תם כל מה שרבותיהם בהוליווד אמ־
רו להם לא לעשות. כן אין הוא
מסכים להערצתם את התיאורטיקאים
הרוסיים המטיפים לסרטי מונטאז'.
ברטולוצ'י סבור כי סרט עושים ב־
אמצעות מצלמה ולא באמצעות מס־
פריים בחדר־החיתוך. להלן אמר כי
טעות לחשוב שהוא עובד ללא תס־
ריט. להפך, הוא כותב תסריט מדוק־
דק אך הוא עשוי לנטות חלק ממנו
בעת ההסרטה.

ברטולוצ'י סבור כי יוצרי הסרטים
החדשים זקוקים בסרטיהם ליותר ע־
לילה, יותר מבנה — לא לפחות
עלילה ולפחות מבנה. אין הוא עושה
הבחנות בין קולנוע ספרותי וקולנוע
חזותי. הסרט נוצר באולפן על־ידי
קשר בין שחקנים, מצלמה, אור ו־
מוזה.

ברנארדו ברטולוצ'י איכוב את יצ־
רני „סרטי המחתרת" של השמאל
החדש. למעשה, הקדים אותם בסגנונו
המהפכני־המתורגם את חזונו השירי
בשביל המסך על־ידי מה שהוא מכ־
נה „אמנות המרוכמת את החיים".

הארץ ממליץ

תל־אביב

מיכאל 22 (אלנבי), אמריקה אמי־
(קריטריון), קוראים לי טריניטי (אס־
תר), בלדה לגע הול (גת), הבית
בצל העצים (גורדון), האריה בחורף
(אופיר), אני אוהב אותך רוזה
(אורלי), הזוכים המאושרים (פריז),
ידע הכשרים (פאר), דקמרון (סטו־
דיו), סיפור אחד של פשע (צפון).

ירושלים

אני אוהב אותך רוזה (עדן), ה־
קשר הצרפתי (אוריון), גבורתו ה־
נאוה (סמדר).

חיפה

סיפורי בוקאצ'יו פרוע (בית רוט־
שילד), אני אוהב אותך רוזה (אר־
מון), לילה בקזבלנקה (אורלי).

הקולנוע של משרד המסחר

מאחורי המסך
מאת יוסף שריק

„אני אוהב אותך רוזה" ירד כמן
מן השמים במדבר העשייה הסרטים
הישראלית. אם אמנם היה טעמו של
המן מרגין ומתוק, הרי זה משום
שבני ישראל היו רעבים עד אפיסת
כוחות ולא ראו אז שום סיכוי לק־
בל דבר מאכל ראוי לשמו. כדי ל־
הכניס את „רוזה" למסגרת הכבו־
דה — כן הראוי שנבדוק את המצב
שהיה עד שהגיע מר משה מזרחי
כפאריס ובאמתחתו הסיפור והתס־
ריט.

כיום, רווחת הדעה, שאין אתה
יכול להפיק סרט כן, אמנותי, בלי
תמיכתה של הממשלה. אפילו הול־
ליווד — אשר קיימה בקנאות את
אי־תלותה המסחרית, מבקשת עתה
סיוע רשמי וגם עצה.

תמיכה בסרטים גרועים

מכל המדינות שחוקקו חוקים ב־
ענין הפקת סרטים — ישראל היא
היחידה, שבה הממשלה (כלומר:
משרד המסחר והתעשיה) תומכת ב־
ייצור סרטים גרועים. ככל שגדולים
יותר רווחיו של סרט ישראלי — כן
גדל יותר החזר־המס שהוא מקבל.
קיימת סברה, כי סרט ישראלי אינו
מסוגל להכניס רווחים, אם אין מ־
מלאים אותו בהצגות ולבדיחות, ה־
מלווה במלים וולגריות, במסגרת ע־
לילה אינפאנטילית, ולגבאריה. כיוון
שאיש לא הפיק עד כה סרטים ב־
מתכונתם של „קאזבלן", „קוראים
לי טריניטי", „הבית בצל העצים"
ו„האריה המזהם" (כולם מוצגים עתה
בתל־אביב וגורפים הון), כנסים ל־
פתח כאן תיאוריה חסרת־יסוד מכוון
זו: סרט ישראלי גרוע — עסק
טוב; סרט ישראלי טוב — עסק רע.
תיאוריה זאת לא הוכחה כנכונה, אך
לא הוכחה כבלתי נכונה.

ואולם, דבר אחד ברור: החוק
צריך לחייב מתן תמיכה בייצור סר־
טים טובים, בלי להתחשב בעובדה,
שאינם מצליחים מבחינת הקופה. ד־
בר זה ברור היטב בספרות, באמ־
נות, בתיאטרון ובבאלט — מדוע,
איפוא, לא יהיה ברור באותה מידה,
גם באמנות הסרטים? למרבה ה־
צער, עוסקים בביצוע חוק זה ביהוד־
קראטים של משרד המסחר והתעשיה
— שרכשו את הקריטריונים שלהם
מעסקי הדרים, טכסטילים ופלאסטי־
קה. איש לא טרח להסביר להם, כי
לגבי סרטים אין מודדים את איכות
הצלולואיד, אלא את איכות התסרי־
טאי, הבמאי, הצלם.

הדגש על קו־פרודוקציה

במקום לחוק ולעודד כשרונות רע־
ננים (התקווה היחידה של תעשיית

„אני אוהב אותך רוזה" בולט לטובה בין הסרטים הישראליים

הסרטים שלנו), הם שמים הדגש ב־
קו־פרודוקציות יקרות, שכשלונן ה־
אמנותי והמסחרי בארץ ובחוץ־לארץ
מתפיח. הכוונה: „בלומפילד" האימ־
בצילי, שבו השקיע מרכז הסרטים
שלנו מאות אלפי לירות, „תיק יוד־
שליט" (שחוה עתה נמסר על כש־
רונות שאים שלנו עדיין מפנימים את
העולם הרחב — בתנאי שהם מוג־
שים על־ידי הבריטאים ובמאים מחו־
ננים ולא על־ידי שארלאטאנים הי־
לסנטים מחו"ל, שחוקי הארץ קופ־
מים להם והם מגיעים מהתאריכם,
ממקדמות שמנות ומשרותים — בלי

מיכל בת־אדם וגבי אוטרמן

לגמר הגמור בניו־יורק) (הסרט ה־
פורנוגראפי „שבע פעמים ביום", כל־
אימת שסרט כזה מוצג בפסטיבל
בינלאומי — נהפכת ישראל למקום
של לעג וגיחוך. אותה ועדת פסטי־
בלים מבחכת (של אותו משרד) בח־
רה לא באחת אלא בשתי קומדיות
ישראליות לתחרות פרס האוסקר. אך
אף לא אחת מהן הרשימה את חב־
רי האקדמיה לאמנויות ולמדעים ה־
אמריקאית. האמרו: אנטישמים!
לא ולא! שהרי הפרס הראשון ניתן
לסרט „הגן של פינצי קונטיני", ה־
דן בדיכוי היהודים באיטליה. האם
זקוקים אנו להוכחה נוספת, כי גו־
שפקידי המשרד יטרחו לבדוק תס־
ריט ולברר אם הבאים לכאן הם ב־
אמת אנשי מקצוע מנוסים?

„בלומפילד" בויים על־ידי אנגלי,
שמעולם לא ביים סרט מחיין, בעוד
שבמאי ישראלי — שביים חצי תרי־
סר סרטים — פוטר בלי שפקידי
המשרד יטחו על כך. אילו ביים
את הסרט אורי זוהר שלנו, ברור
בהחלט שלא היה מוציא יצירה
כה גרועה כפי שעשה זאת ריצ'ארד
האריס.

השמות — העיקר

באחרונה הצטרפו אנשי משרד ה־
חינוך והתרבות אל אנשי משרד ה־
מסחר והתעשיה: הוכרזה תחרות ל־
כתיבת תסריטים ונקבעו שלושה פר־
סים בסך 100 אלף ל"י. כל משתתף
חייב לגלות את שמו — לחבר שופ־
טים אנונימי!! דומה, כי חשוב יו־
תר לדעת מי הכותב מאשר מה
כתב! בחו"ל נעשה הדבר בצורה
שונה: התחרות היא אנונימית ו־
אילו שמות השופטים גלויים וידו־
עים לכל. בכך, הוסיפו אנשי משרד
החינוך את „חטא הפרובקציה" ל־
חוסר־יעילותם המשותפת של אנשי
משרד המסחר והתעשיה.

משה מזרחי

בא משה מזרחי וכאמור הביא אתו
סיפור ותסריט. כל מזרחי יכול היה
להפיק את „רוזה" כקו־פרודוקציה
ישראלית־קנאדית ולהכינה בצורת
כר סאם ריי (אשר הפיק את סרטו
הישראלי הראשון של מזרחי „האר־
רה בצבעה המתה"). כר רוי הציג
שני תנאים: הסרט המתאר חייהן
של משפחות ספרדיות בירושלים,
„ידובר" אנגלית וכן ש„רוזה" תהיה
כוכבת סרטים בין־לאומית. פקידי
המשרד — שעודדו אמריקניזציה של
המהנה הישראלי, „לא ביום ולא ב־
לילה" — לא הביעו שום התנגדות
לכך. משה מזרחי התנגד! כנוס גו־
לן הסכים להיות מפיק הסרט —
ומצא בכך את מקומו הנכון בתעש־
יית הסרטים הישראלית. הוא כוי־
לא בכך שליחות חשובה.

סיפור כן ומשכנע

כל סרט משקף את אישיותו של
מחברו — ובייחוד סיפור שהוא כה
קרוב ללבו, כפי שהיה סיפורה של
„רוזה" קרוב ללבו של משה מזרחי.
רוזה — והיא סבה האגדית אשר
יהיה — היתה סבתו של מר מזרחי,
אשר התגוררה בירושלים לפני כ־
מאה שנה. בעלה של רוזה מת ב־
היותה בת 20. היא נשארה בודדה,
בלי ילדים. בהתאם להלכה, חייבת
היתה להינשא לאחי בעלה — נסים.
האח היה אז בן עשר. רוזה אספה
את הילד לביתה וגידלה אותו —
כבעלה לעתיד. סיפור אמית, כן,
משכנע וישראלי לא פחות כגבורת
חנוכה.

נסים ורוזה — בודדים: משמשים
מקור ללעגי החברה. הם חסים קוד־
בים זו לזה. רוזה חיה עם ילד הו־
פך לאב; הילד חי עם אשה הו־
פכה לבעל. אכן, עלילה מורכבת,
נוגעת ללב.

קשה לומר מי בוטיב לשחק מו־
מיכל בת־אדם כרוזה או גבי אוטר־
מן כנסים. לכך יש להוסיף משחק
טוב של אליסבע מיכאלי ושל יוסף
שילוח וכן צילום נאה של אדם
גרינברג — הרי לפניכם סרט שנ־
עשה בידי במאי מחונן, כלא כוונה.

כל הדברים הללו אמורים רק
לגבי חלקו הראשון של הסרט. „רו־
זה" משתיים לכינסה בבר־מצווה של
הילד. כל מה שמתרחש אחר־כך
אינו מעניין כלל והיה מיותר מבחי־
נה דרמטית ואמנותית.

צל כבד

הצל הכבד שהאפיל על החלק ה־
שני, המיותר של הסרט, נעשה כבד
עוד יותר, כאשר הכניס לתוכו משה
מזרחי אלמנט של „שחרור האשה".
רוזה, האוהבת את נסים הבוגר, מס־
רבת להנשא לו — אלא אם בן הד־
כה בחופש הבחירה והוכיח לו את
השוויון שבין המינים. נקודה זו
יכולה אמנם להיות חשובה היום לג־
בי הגלכה שבית בניו־יורק או ה־
עלבה בחלאנג'ה בפאריס. היא לא
היתה עולה כלל על דעתה של אשה
דתית ספרדיה, בירושלים שלפני כ־
מאה שנה — אפילו ינסה מר מזרחי
לשכנע אותנו, כי אכן כך קרה
במציאות! דבר זה לא יכול היה לק־
רות לרוזה, כפי שהוא מתאר אותה
בסביבה שבה חיתה.

פרס — לפרס טוב

כה ראוי לציוני עתה? כן הר־
אוי שמשרד החינוך והתרבות יעניק
למר מזרחי אחד מהלוחות הפרסים
שקבעה בסך 100 אלף לירות. יחליט
הוא עצמו אם יכול הוא (ואם רוצה
הוא) לשפר את החלק השני של
הסרט, על־ידי צירוף סצינות חדשות
וסילוקן של הבינוניות. או שמא יב־
צע את הכסף לעשיית סרט אחר —
טוב יותר? כמצטייה על כה, כש־
רונו המוכח וכבוד הרבה, עשוים
אותו לראוי ההכלל לפרס.

השריפה שלא תישכח

טלוויזיה
מאת הדה בושס

מה אפשר לכתוב ולומר על „עוף
החול" — סרט תעודה על ילדים
בגיטאות ובמחנות הריכוז (תסריט
ובימוי: יגאל בורשטיין), שהוקרן
השבוע ערב יום השואה והגבורה?

זה אחד הסרטים המרשימים הי־
מופיעים שראיתי. שוב הוכח, כי
שום דמיון אנושי לא יוכל להתמודד
עם הדברים כפי שהתרחשו והדרך
הנכונה, האחת והיחידה, לציצובם
היא דוקומנטאריות טהורה. כל כלא־
כה־מאוכבת בתחום זה פוגבת וכב־
ציה, ויגאל בורשטיין עיבה זאת
הפסם בלי לחרוג כן הגבולות האכ־
נורייים של מותר ואסור, וזו מלאכה
קשה. אין ספק שלבו של הבמאי
היה נתון לסרט וככך גם לבם של
הצופים.

גם היום כשאנו צופים בתצלומים
ובקטעי סרטים שצולמו אז (בחל־
קם הגדול על ידי גרמנים שקדנים
וקפדנים — הבאצת אין גבול לאכ־
זריות!!) אין אנו מסוגלים להפנים
כיצד קרה כה שקרה. הדברים הם
מעל ומעבר ליכולתנו הנפשית וגם
דעשות הן חסרות משמעות וערך.
אם אנו מזילים אותן יובליים על
אירועים של כה בכך. השאלה היא
כיצד יכול יצור אנושי להגיב —
היום, או בכל זמן — על כה שי־
נעשה. התשובה היא אולי־כיד כוח־
לנת ואולי רק אפשר לחזור ולזעוק
לחלל העולם „אין אלוהים בשמיים".

בסרט כמו „עוף החול" מתגלה
לעינינו כוחה של הטלוויזיה. אנו נכ־
נאים לפתע בקשר כבעת אינטימי־
אישי עם האירועים והאנשים, עם
החיים והמתים. הם אכן אתנו בחדר
כמעט לידינו. יגאל בורשטיין הצליח
להמחיש זאת: הוא עשה עבודת
איסוף ועריכה כפולה והתאים בכש־
רון וברגישות את הטקסטים לרקע
החזותי. הוא נמנע בבטחון מכל פא־
תוס והדגשה שלא במקומה. סיפורי
הילדים סופרו על ידי אשה וגבר,
כמו היו סיפורים של יומיום, המו־
סיקה גם היא בחירה על האיכה.
ציורי הילדים הוסיפו מכד נשלהם
לדברים, והראיונים עם ניצולי שו־
אה, לכרות שלא נראו לי הכרחיים,
לא פגמו ברושם העז שיצר הסרט
כולו.

חשתי לפתע, כי בעצם כל אחד
מאתנו יכול היה להיות אותו ילד
יהודי, אם בגיטו או במחנה הריכוז,
ורק תודות למקרה עיוור והתעצמו
היינו אנחנו כאן והם שם. אני מו־
דה שלא האמנתי, כי אפשר לעשות
סרט טלוויזיה בנושא זה. יגאל בור־
שטיין הוכיח לי כי טעיתי וכי
אפשר לעשות פרקים ראויים לשמם
בטלוויזיה הישראלית.

שאלה חסרת משמעות

לאחר הסרט „עוף החול" נשאלה
השאלה לזכור או לשכוח שלא בפי־
קוחה והזרת כל כיסבת, אף יא
מתבשבה יחורית. הבעיה היא כיצד
יכול כל אחד מאתנו, שזהותו הצי־
כה לפתע ברורה ובוגדת, להתמודד
כיצור אנושי עם כה שקרה ואם
יש לדברים כיום פרספקטיבה כלי־
טיה.

בדיון „לזכור או לשכוח — על
תחושת השואה בדור הזה ועל הקי־
ביית תודעת השואה בדורות הבאים"
ניכו תוך תיפייתי־כהות, לכדות אפ־
קטים חיצוניים של כצלכה, לדון
בבעיות אלו. המנחה יעקב אגבן
עבה נסיון יומרני. אבנם הוא הפי־
הלה על שלוש הקבוצות הנפרדות
מדיבן באולפן. אבל איני מלבה עם
הדיר בה ניגש את השאלות ועם
הגישה הסקנדרטית שלו. לדעתי היה
די בקבוצה אחת, בה השתתפו פרו־
פסור חיים הלל בן־ששון, הד"ר יהו־
דה באור ופרופסור אריאלי.

דבריהם של בני הנוער הישרא־
לים היו „האנכרוניים" וצרמו באוזני
המבוגרים הנדיים שלהם. התבונה הי־
אחרת. כי ניצולי שואה, לא תכיפה
גם היא על כל כה שיודע לנו.

בדבריים של הד"ר באור, הזואה
את השואה כפגע של ההיסטוריה
היהודית עם ההיסטוריה הכללית,
והיא אינה חוצה לה, יש אהרה.
השואה יכולה לחזור, שואה בקרוה
סיבן שיכולה לקרות — ויכולה לי־
רות שוב. כאן הכילוב הנורא של
טוטליטריה יהודית עם טכנולוגיה
על הרקע ההיסטורי כמבו צבהה הי־
טוטליטריות ומיקרת זה יכול לקרות
שוב. השואה היא גם בארצ בדיבי־
בחי עצמו ובבחינה הכריכת ולדי־
גה ישראל היא תוצאה של השואה.
קשה להאר היום מה היה קורה ללא
אבדו לנו אותם מאשכבים שוכבים
של אדם, כוח ודוח. אנחנו כיום
אחרים, כמום שהשואה איננה הי־
גולה אינה קיימת עוד, ואנו חייבים
להנך לאור זכרון זה.

התבונה של הגולה היהודית הבור־
בלה לעקדה צורה והרבים לציבור
כדי להקנה. הצדים נהלבים בהיבבי־
ים ללקט את התוכי לבנן הנתלות
לדורות הבאים.

על יחודה של השואה היהודי ה־
הודי עומר פרופסור חיים הלל בן־
ששון: בכל מקרה אחר של רצח
הרג בהיסטוריה לא היתה אידיאולו־
גיה, וכאן היתה כזאת. תנבירה היא
של בני אדם שיבשות על הצלב.

כאן הורים אני אל ערכים, ואסור
לנו לשכוח.

אין לנו חשבון עם צאצאים, והיה
זו נדענות לפקוד עוון אבות על
בנים, אבל יש לנו חשבון עם כפי־
חיה. הנושא מסובך מאוד ולא ניתן
לפתרונות שלפים בדיון כבין זה,
שבחלקו הגדול היה כבזבוז ולא
נאמר בו כה שצריך היה להאמר.

התאטרון גיורא גודיק מציג
תיקי דיין
בהצגת יחיד

בהשתתפות להקת הפלמינה
עם אהרליה קפוינסקי והרמן קונסטן
גבעתיים „הדר" מחר 14.4 ב־9.00
י־ם „בית העם" מוצ"ש 15.4 ב־8.30
חיפה „שביט" יום ג' 18.4 ב־9.30
ת"א „אלהמברה" מוצאי עצמאות 19.4 ב־9.00
הכרטיסים מהתאריכים 6.4, 8.4, 11.4 כוחם יפה להצגה זו
כרטיסים „רוקוקו" ת"א ובמשרדים המשרדים

הערב בבית לסין
7.00 — יצרים (BLOW UP) — בימוי אנטוניוני
9.15 — אודיסאה בחלל (2001) — בימוי סטנלי קובריק
כרטיסים בקופה ב־5.30

התזמורת הפילהרמונית הישראלית
קונצרט חגיגי
לכבוד יום העצמאות תשל"ב
תל־אביב, היכל התרבות, מוצ"ש ה' באייר תשל"ב
22 באפריל 1972, 8.30 בערב
גבריאל כמורה, מנצח
סולניות: כרמן אור, פסנתר
כרמן הורן, צ'לו
התכניה:
ובר — הפתיחה „הקלע החופשי"
שופן — קונצ'רטו מס' 1 במי מינור לפסנתר ולתזמורת אופ' 11.
סאן־סאנס — קונצ'רטו מס' 1 בלה מינור לצ'לו ולתזמורת אופ' 33
סטראווינסקי — סויטה מתוך הבאלט „ציפור האש".
מכירת כרטיסים במחירים עממיים נמשכת בקופת היכל התרבות
בין השעות 10—13, 16—18 וביום ו' 10—13.
הנחה למנויים לפי תלוש 109.

דרוש
משרד
בשכירות
בן 4—5 חדרים
במרכז העיר
תל־אביב
רצוי עם טלפון
ובבנין משרדים,
בהצעות לפנות
לת.ד. 26228 תל־אביב

הכל בכל בלוח
בלוח הכפול

סרטו של מייק ניקולס
מלכוד־CATCH-22
בקולנוע **אלנבי**
9.30, 7.15, 4.30

תכלת בתי קולנוע אמנותיים בהנהלה משותפת **קריטריון** (לשעבר ירון)
CRITERION ART — CINEMAS TCHELET

החל ממוצ"ש 15.4
9.30, 7.30, 4.30
סרטו של ברנרדו ברטולוצ'י
הקונפורמיסט

ע"פ ספרו של אלברטו מוראביה
ז'אן לואי טרנטיניאן
סטפני סנדרלי
דומיניק סנדה
LE CONFORMISTE
רק למבוגרים

הסרט שאין להחמיצו
מאת: ז'אן לוק גודאר
מוסיקה: מישל לגרנד
לחיות את חיי
VIVRE SA VIE
בהשתתפות: אנה קארינה
הצגות ערב בלבד.
9.30, 7.30

...עתה חייבת המכונית להתאים את עצמה לצרכי החברה!

...ירופאיות, הנקראות „דה־לוקס", וב„פיאט 125" שווה גודל
...רחב הפנימי לזה של מכוניות אמריקאיות רבות!

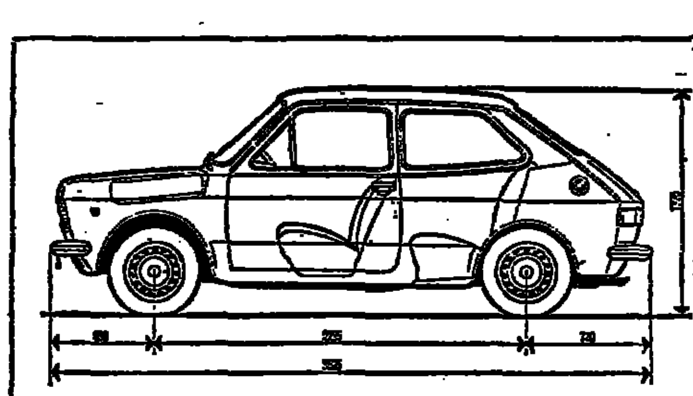

„פיאט 127": 80% מנפח המכונית מוקדש לנוסעים

...מכוניות פחות מסורבלות:

...חינת הגודל הרי שמכונית קטנה היא יותר נוחה לתנועה;
...ל תכונה זו בלבד אינה מספיקה לפתרון בעיית התאונות
...רכים ופקקי התנועה. אסור שהמכונית תהווה גורם מפריע
...ם בכיוון זה פועל „פיאט".

...יתרונות הטכניים שאומצו ב„פיאט 128", וב„פיאט 127" —
...י המכוניות החסכוניות ביותר מבין מכוניות „פיאט" —
...ם נוצלו ע"י יצרני המכוניות האירופאיות היקרות.

...ל סטטיסטיקה בלבד איננה יכולה לשמש ביטוי נאות
...גמים אלה. אופיין האמיתי של המכוניות יכול להתגלות רק
...חר שנוהגים בהן אישית. ואמנם בעקבות ניסוייהם האישיים
...ו ה„פיאט 128", העניקו לה מומחים אירופיים, בשבע הזדמ־
...ות שונות את תואר „מכונית השנה".

...עצמה — לשם מה?

...וע חזק עולה הרבה גם בשעת הקניה וגם בתקופת השימוש
...; במיוחד אם עוצמתו לא מנוצלת עד למקסימום.

... חשובה מכל, העובדה, שככל שהמנוע חזק יותר, כן גוברת
...כנה התאונה, לא בגלל המנוע עצמו כמו בגלל אופן ניצולו.
...עשה שואף הנהג לא רק למנוע חזק, אלא בעיקר למנוע
...ל היענות טובה, המאפשר נסיעות למרחקים גדולים
...הנהגה רצופה וממושכת.

ה„פיאט 128" זוקפת לזכותה פעולות תימרון טובות יותר מאשר למכוניות אחרות מסוגה. היא מגבירה את מהירותה טוב יותר מאשר מכוניות בעלות מספר גדול יותר של צילינדרים. מהירותה המקסימלית עולה על 140 קמ"ש (אם כי מהירות זו אינה מתאימה לכבישי הארץ), והיא מסוגלת לבלוע — ללא מאמץ — מאות קילומטרים, במהירות של 120 או 125 קמ"ש. ונא לא לשכוח, כי היא בסך הכל בעלת נפח של 1116 סמ"ק.

התאמה לצרכי החברה:

הגיעה העת שנבין:

הגיעה העת שהמכונית תותאם לצורכי החברה. מובן, כי אי־אפשר לצפות מכל מי שעומד בפני קניית מכונית שיעמיד לנגד עיניו את תועלתה של החברה בלבד; אולם, ברור לנו שמכוניות ה„פיאט" המיוצרות היום מתאימות לכל — לפרט וגם לכלל!

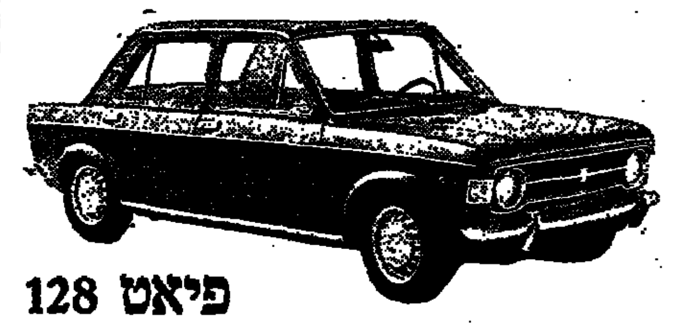

פיאט 128

פיאט 127

FIAT

هكذا من الأصل

هكذا من الأصل.

גן העדן האדום בזנזיבר

נכשל נסיון לקיים משטר בנוסח סין

מיוחד להארץ
מ„לא מונד"

רצח השליט השמאלי של האי זנזיבר, השייך כרומה, עלול לגרור אחריו שינויים חוקתיים בטאנזאניה. על הצעדים שנקט המשטר המהפכני באי מסופר בכתבה זו:

אחד הצעדים הראשונים בזנזיבר אחרי מהפכת ינואר 1964 היה ביטול הבעלות הפרטית על המטעים הגדולים בהנהגת רפורמה אגררית שהבטיחה לכל אזרח חלקה של 12 דונם. אך לא הוטלה שום הגבלה על שטח העיבוד ועל מספר הפועלים החקלאים שמותר להעסיק.

כתוצאה מכך הוליד פיצול האחוזות צורות חדשות של אי־שוויון. חלוקתם של 272,000 דונם הושלמה באופן רשמי בסוף 1967. באותו זמן רק הוחל באזורים החקלאיים של טנגאניקה ביישום ההצהרה הסוציאליסטית של ארושה (על שם העיר בה הכריז הנשיא ניארארע על תכניתו הפוליטית) „להקל על הגישה לבעלות הקולקטיבית על משאבי הארץ".

סיוע מסין העממית

כדי לעבור למשק מעורב בייצור החקלאי הוקמו בזנזיבר, בסיוע סיני, ארבע חוות ממלכתיות (קולחוזים) ועשרה מחנות נוער. סין סיפקה 100 טרקטורים. מלבד זה היא כבר בנתה את בנייתו של מפעל לקילוף האורז, מפעל סוכר, ובית־חרושת לסיגריות, שבאופן עקרוני נועדו לעיבוד התוצרת של חוות אלה. אך על אף מדריכים ומומחים בעלי יכולת, והשקעה גדולה של הון, לא הגיעו במפעלים אלה לרווחיות. באחד הקולחוזים הוותיקים ביותר, קאקאלא אופאנגא, חולקה מחדש כמחצית השטח המעובד.

כאשר שהייצור החקלאי הוסיף להיות בלתי־מספיק, החליטה הממשלה ביוני 1971 להנהיג קיצוב של אורז, סוכר וקמח. הנסיונות לגיוון הגידולים גררו אחריהם ירידה תלולה בייצור של הציפורן (מוצר היצוא מס' 1 של האי). ב־1970 יוצאו כבר 4800 טונות, שהם ב־34% פחות מאשר שנה קודם לכן. אך כיוון שתודות לקניות בלתי־צפויות מצד ארצות הברית עלו המחירים במידה מופלגה, פחתה ההכנסה רק ב־28% וכך יכלה זנזיבר לקיים את מאזן התשלומים ביתרה של כ־30 מיליון דולר.

אחד ההשגים החשובים ביותר היה הנהגתו של חינוך חובה חינם. לפני שמונה שנים אכדו את חלק האנלפבתים ב־85%. החינוך היה שמור למעשה לערבים ולאסיאתים, שפירסמו כ־20 עתונים, אף שקהילותיהם מנו רק 75,000 נפש (אוכלוסית שני האיים זנזיבר ופמבה היא כ־380,000). הסטטיסטיקות הרשמיות מראות עלייה של 142% במספר התלמידים בבתי־הספר היסודיים, ו־

השייך כרומה

של 628% בבתי־הספר התיכוניים: התקדמות בולטת זו היתה מלווה שינוי יסודי בתכנית הלימודים. לשון ההוראה היא עתה סואהילי, ואנגלית כלמדים כלשון זרה, במסגרת חינוך תיכון בלבד.

התיעוש מתקדם בצעדי צב וניתן ליצור פחות מ־1000 מקומות עבודה חדשים לשנה. הרוב המכריע של גומרי בית־ספר מוכרח איפוא לחזור לעבודת האדמה. לפיכך הקימה הממשלה מחנות נוער, שם מלמדים את הנוער שיטות חקלאיות מודרניות. מצד אחר יש לכל בית־ספר — כמו בטנגניקה היבשתית — „משק" משלו המעובד במשותף. עם זאת נראה שאמצעים אלה לא זכו בהצלחה רבה. השלטונות לא פסקו מלהכריח את הצעירים לבקש חלקת אדמה, כדי שתצומצם האבטלה בעיר. אך מאחר שפניות אלה הכזיבו, הנהיגה הממשלה באחרונה שירות לאומי של שנתיים במחנות הנוער, לכל הצעירים שסיימו את לימודיהם.

סיוע ממזרח גרמניה

תכניתה הגדולה של המועצה המהפכנית היא לשכן את כל תושבי האיים בבנייני־קבע הדומים לבתים האירופיים. בתכנית זו הוחל ב־1966, בעזרתה הכספית והטכנית של מזרח גרמניה, ומאז שנתבשו היחסים עם מדינה זו ממשיכים בה הזנזיברים בכוחות עצמם.

בשני האיים הושלמה בנייתן של כ־1000 דירות. לפני 1975 צריכות להתווסף ל־29 הריכוזים העירוניים הקיימים, עוד 12 שכונות חדשות בנות 10,000 עד 30,00 תושבים כל אחת.

בעיקר נהנים מתכניות הבנייה — פרברי הבירה, בניינים חדשים מוקפים במקומן של שכונות פחונים שהקיפו את הרובע הערבי, ובאופן עקרוני מתחלקות הדירות חינם למפוני המחנים. אך מאחר שקיימים בבית החולים „לנוף" שני סוגי טיפול, אחד בשביל „העם" ואחד בשביל „המנהיגים", יש מקום לשאול מי ייהנה באמת מן הדירות החדשות. הממשלה כבר הודיעה, כי בניין שלם יהיה שמור לתנועת הנוער.

הדירות החדשות נועדות לא רק לעירוניים, אלא גם לחקלאים ולפועלי הקולחוזים. יש ובאמצע השדות מוקמים בניינים חדשים, ותוך כדי טיול מגלה האורח להפתעתו שורה של חמישה בניינים בני שלוש קומות, המרוחקים מכל ריכוז ישובי.

עבודת כפיה

הבתים מוקמים על־ידי פועלים העובדים בחנם, להלכה בהתנדבות. אך השלטונות אינם מסתירים שהם מנכים משכרם של המסרבים לצאת לעבודה זו, סכום השווה למה שצריכה להיות תרומתם לבנייה. מאחר שהבנייה היא בחינם, נחשבים שכר־הדירה נמוכים; אך כסף זה נבלע במהירות בסידור הפנימי המפואר יחסית של הדירות.

בחלק הבנייה שולים 70% מהוצאות הממשלה. בניית הצריף עולה באופן רשמי כ־75 מיליון דולר בשנה. מובן איפוא מדוע מנסה ממשלת זנזיבר לחסוך בהוצאותיה במטבע חוץ על־ידי הטלת קיצוב של מצרכי מזון.

האפשר לקוות באמת שהייצור החקלאי יגדל על־ידי שמציעים לחקלאים דירות מטיפוס עירוני? כדאי לעקוב אחרי נסיון יחיד־במינו זה.

עם זאת אין לבורגנות של זנזיבר יסוד רב להתאונן. המיוחסים אינם סובלים מקיצוב המזון, כיוון שהם יכולים לצאת כל כמה שרוצים לדאר־א־סלאם, שם לא חסר כמעט כלום. הם צוברים ללא קושי מכשירים, ווילות, מכוניות... ונשים צעירות, כשיחד עם זה הם משלמים מס שפתיים לצעדים הסוציאליסטיים.

מנהל המכס באזור דרעא מגלה:

כנופיות מבריחים שולטות בגבול בין סוריה לירדן

מעבר לגבול
מאת עודד זראי

עודי גאצור, מנהל מרכז המכס באיזור דרעא הסורי, שיגר באחרונה דו"ח סודי לשלטונות בדמשק בו גילה, כי כנופיות של מבריחים שולטות על הגבול הסורי—ירדני ואף פועלות בשיתוף עם „פלוגות המכס" המייצגות את השלטונות.

מנהל המכס מגלה, כי הברחות הסחורות בין ירדן לסוריה נעשית באמצעות טרקטורים שמספרם בדרעא מגיע ל־200. ההברחות נעשות בעיקר בלילה, כאשר טרקטורים רבים גוררים פלטפורמות ועליהן סחורות מכל סוג החל בשמנים, צמר, כותנה, מוצרי חקלאות וכלה בלחם ובצק. הסחורות המועברות לירדן או המיובאות משם מאוחסנות בבתי התושבים או במערות באיזור דרעא. המרחק בין דרעא לגבול הירדני אינה עולה על 3 ק"מ. שיירות הטרקטורים הכוללות כ־30 עד 40 כלי רכב עוברות מרחק זה ב־15 דקות ביום ובחצי שעה בלילה.

לדוגמא מציין מנהל המכס, כי יבול התבואה באיזור חוראן הסורי היה רב בעונה האחרונה. לשכת הדגנים הסורית מוכנה היתה לשלם לחקלאים 37 גרוש לק"ג, בעוד שהסוחרים הירדנים מעבר לגבול הציעו למבריחים 70 גרוש לק"ג. טבעי היה לכן, כי החקלאים הסורים יעדיפו להבריח את יבולם אל מעבר לגבול.

בעלי הטרקטורים הם גם קבלני ההברחות המתווכים בין המוכרים לקונים משני צידי הגבול. שיירות הטרקטורים מלווה על ידי אנשים מזויינים כדי להגן על השיירה במקרה של התנגשות עם הפטרולים הסוריים או הירדניים.

בנוסף להברחת סחורות על־ידי טרקטורים פועלות בדרעא שבע חברות להברחת צאן. באחרונה החרים הצבא הירדני 700 ראשי צאן שעברו מדרעא לירדן. האחרון הבי"ב הוא מבצע „הפרשים": בדרעא פועלים כ־100 פרשים המעבירים „סחורה עדינה" כמו קפה, תה וטבק. שיטת הפרשים היא יעילה יותר ופחות מסוכנת.

בסוף הדו"ח כותב עודי גאצור: ארבע יחידות המכס מסוגלות לשתק את כנופיות המבריחים בתנאי שיכללו אלמנטים טובים ולא לחדים המסייעים למבריחים תמורת שוחד וכי שהם נהנים מהגנת החוק ולרשותם אמצעי תובלה, נשק ואפשרויות אחרות. אנשי היחידות הללו יוצאים בפטרולים, עורכים עסקים עם המבריחים ואינם מזכירים דבר בדו"חות היומיים המוגשים לשלטונות.

המנהל ממשיך ואומר: נכון שאיני אחראי למציאות זו או על הסיורים של אנשי המכס המקבלים שוחד, אך כיצד אני יכול לפשר בין מצפוני לבין מציאות זו? ראיתי את חובתי למסור לכם דו"ח זה ובשל כך הייתי נתון לאיומי רצח פעמים רבות ועדיין מאיימים עלי בכל יום.

סוחרי מלחמה

האזרחים המצרים מתלוננים באחרונה ביתר־שאת על העלאות בלתי־צדוקות במחירי מצרים עממיים. „אל־אהראם" הקהירי מסביר, כי בעקבות צוו הממשלה בדבר העלאת מחירי הריווי, שירותי מותרות וסחורות בלתי־חיוניות, מורגשת פעילות סרירותית של גורמים פרטיים הרוצים להפוך לסוחרי מלחמה ולהתעשר על חשבון מיעוטי היכולת. כמתבר כי סוחרים מסויימים העלו את מחיר הסחורות המובלות במשאיות, עקב עליית אגרת רשיון המשאיות המופעלות בסולר, ב־10 לירות מצריות.

העתון מספר, כי בשווקים המצריים ניכרו הסימנים לעליית מחיריהן של סחורות רבות. העלייה הרצופה שחלה במחיריהן של כמה סחורות מזון כגון ביצים, פירות וסחורות אחרות, כשבוע לאחר פרסום הצווים של הממשלה, מהווה הוכחה המצביעה על נסיונם של הסוחרים להגשים את חלומותיהם ולזכות ברווחים דמיוניים, כפי שעשו אנשי הדור הקודם של סוחרי המלחמה. על הממשלה לפעול מיד כדי להסיר את הסכנה בעודה באיבה — אומר העתון.

הפופולריות של שמעון פרס

סלים כרם המבקר הספרותי בעתון הביירותי „אל־נהאר" (המוסף השבועי), כתב בחודש שעבר ביקורת ארוכה על ספרו של השר שמעון פרס „מלחמותינו עם הערבים" וציין כי „חשיבותו של הספר נעוצה בפופולריותו של המחבר". לדברי המבקר, תורגם הספר לערבית על־ידי גורם אלמוני.

בעתון הביירותי מופיע תצלום כריכת הספר בשפה העברית כאשר בצידה כתוב בערבית: במסגרת הסידרה „דע את אויביך". סלים כרם תוקף בדרך כלל את תוכן הספר ובפרט את גישת המחבר בנושא הפליטים.

המים בוששים לבוא

תושבי מחוז צור בדרום־לבנון הגישו תלונות חריפות לשלטונות בביירות על השיבושים באספקת המים, במיוחד לכפרים באיזור. לדברי שר מקורות המים והחשמל מסתבר, כי מקור הצרות בתחנת הלחץ האזוריות, ברשתות המים ובמאגרים בכפרים השונים. השר הודיע, כי אמנם עלתה רשת המים באיזור זה למדינה כ־10 מיליון לירות לבניית אך התברר, כי מחלקת המים במחוז צור אינה יכולה להשיג משום שתחנת הלחץ ורשת המים הוקמו שלא בהתאם למכרז הבנייה ולהוראות המהנדסים.

השר ערך ביקור בכפרי המחוז וגילה, כי בכפר אל־ביאד' מעון מאגר המים הגבהה כדי שהמים יוכלו להגיע לבתים. בכפר צ'יר עמאן נתברר, כי רק שנים מתושבי המקום ביקשו להתחבר לרשת המים ואילו השאר סירבו בחשש שהמים לא יגיעו במילא לבתיהם. בכפרים רשקאפיה וג'בל אל־בטאס נתברר, כי הרשת מתחילה להתפורר ואילו בכפרים יאטר ורפרא מגיעים המים בזרם חלש ביותר. בכפר הארץ מצא השר את מאגר המים שבור וריק והתושבים צמאים.

הפלוריאדה

מאת הנרייטה בועז,
סופרת „הארץ" בהולנד

אמסטרדאם

ישראל היא בין 12 המדינות הזרות המשתתפות ב„פלוריאדה", תערוכת הפרחים הגדולה ביותר שנערכה אי־פעם בעולם. המלכה יוליאנה פתחה אותה רשמית בימים אלה, והיא תישאר פתוחה עד סוף ספטמבר. במשך ששה חדשים, כשמדי פעם ישנו בה את תצוגות הפרחים והעציצים, לפי העונה.

התערוכה משתרעת על 700 דונם בדרומה של אמסטרדאם. שטח גדול כפליים מזה של תערוכת פרחים דומה שנערכה ב־1960 ברוטרדאם. שתי התערוכות אורגנו על ידי אותו אדם, ז'אק קלייבור. את הפלוריאדה הכין קלייבור במשך שמונה שנים, ומצפים שהיא תמשוך חמישה מיליון אורחים מכל רחבי תבל.

בחלקה זו הערוכה לאנשי מקצוע, שם יתחרו מגדלים ממדינות רבות על 1,170 הפרסים שהקציבה הנהלת הפלוריאדה. אך זו גם תערוכה להדיוטות, ואף להורים עם ילדיהם, שבשבילם אורגנה שורה שלמה של ארועים, וכן גנון חדר משחקים.

הפתיחה הרשמית נערכה לא תחת כיפת השמיים, אלא באחד האולמות הגדולים, בהם מתקיימת עתה תערוכת צבעונים מכל הסוגים האפשריים. בגלל סופה חזקה לא הובילו את המלכה דרך חלק מן הגנים הנרחבים.

התצוגה הישראלית

התצוגה הישראלית נמצאת בקצה הדרום־מזרחי של אזור הפלוריאדה, קרוב לנהר אמסטל, והיא מורכבת משני חלקים: גן תנ"כי תחת כיפת השמיים בשטח 2,000 מ"ר, וביתן בשטח 460 מ"ר. הגן התנ"כי יראה את הפרחים השונים הנזכרים במקרא וגם יתן מושג מן החיים בימי האבות, כולל שני אוהלים בדווים גדולים, גמל, חמורים, וכמה כבשים.

הביתן הישראלי הוכן, בדומה לגן התנ"כי, על ידי מר מ. ורדימון בחסות החברה הישראלית לתערוכות ויריד והוא פיקחו האישי של מנהל החברה, מר דה פריס, יליד אמסטרדאם. הביתן מורכב משלושה חלקים, אחד מוקדש לארכיאולוגיה מקראית, וכלולים בו העתק של דגם בית־שני ממלון הולילנד, דגם של בית־בד עתיק לשמן, מכשירי חקלאות תנ"כיים, מוצגי נחושת מתמנע, צילומים מן הנגב המרכזי ועוד.

בחלק השני מוצגות תמונות ודיאגרמות של הסיוע, ביחוד בתחום החקלאות שנותנת ישראל לארצות הבות באסיה, באפריקה ובאמריקה הלטינית.

החלק השלישי הוא בעל אופי מסחרי. אפשר לטעום במקום מצרכי מזון ישראליים, במיוחד הדרים ומשקאות־הדרים, ולקנות מזכרות וספרים מישראל.

מר ורדימון ומר דה פריס שיבחו את העזרה הרבה שקיבלו משלטונות הולנד, מפרופ' מיכאל אבי־יונה מהאוניברסיטה העברית ומד"ר שמואל אבצור מאוניברסיטת תל־אביב.

רק הצד התנ"כי

פרט למצרכי מזון מסויימים ולתמונות של הסיוע שנותנת ישראל, מראה הביתן מישראל רק את הצד התנ"כי והמדברי. התמונות של סלעי הנגב המרכזי — כגל שהן מרשימות — האוהלים והגמלים של הבדווים, אינם טיפוסיים לישראל המודרנית, שממנה כמעט ואין האורחת רואה דבר.

כמו כן תמוה הדבר מדוע המוצגים הארכיאולוגיים העקריים המוצגים הם אלה שנמצאו בחפירות של ד"ר ה. פראנקן, מרצה לארכיאולוגיה ארץ־ישראלית באוניברסיטת ליידן, חפירות שנערכו במשך מספר עונות בדיר־עלא. פראנקן ידוע בהולנד בגישתו האנטי־ישראלית בכלל, ובביקורתו העוקצנית על ארכיאולוגים ישראלים ושיטותיהם בפרט. כמו כן נמצאת דיר־עלא בירדן ולא בישראל. מלבד זה יש לתמוה שב„תיק" שקיבלנו במסיבת העתונאים אצל שגריר ישראל, היתה טבעת למפתחות מעיריית תוצרת ירושלים — עם דמות כריסטופר הקדוש, ועם אדמה מארץ הקודש בקמיע נגד תאונות. האם לא יכלו למצוא כיהוה יהודי יותר?

הלוח הכפול — הארץ — ידיעות אחרונות

המשרד הראשי: תל־אביב שד' רוטשילד 99 (פנת ...)
טלפונים: מחלקת מודעות — 248908, 230523, ...
המחיר יום חול 55 אגורות לשורה / יום ו' 75 אגורות לשורה

לחברה גדולה
המייצגת בתי חרושת בחו"ל
דרוש מיד
מהנדס מכונות
עם ידע יסודי בציוד כבד לבנין וכבישים.
תנאי עבודה טובים
נא לפנות טלפונית בין השעות 8—4 לטלפון 220120.

למכון היצוא הישראלי
דרושה
מזכירה/פקידה
דרישות התפקיד: ידיעה באנגלית, הדפסה במכונת כתיבה בשתי השפות רצויה.
נא לפנות טלפון ת"א 622044.

במוסד לביטוח לאומי בירושלים
דרושות
נקבניות
דו־לשוניות (עברית אנגלית)
העבודה מתנהלת בשתי משמרות.
קיימת אפשרות להדרכה במקום
המעוניינות תפנינה למח' כח אדם, המוסד לביטוח לאומי, שד' ויצמן 13, ירושלים, עם הפנייה מתאימה משרות התעסוקה.

שרטטת
מעונינת
בעבודה הביתה
להתקשר טל. 262396

דרושות
מפעילות
נשיונל
לפי שעות
לפנות טל. 244180
לבוא את הלפרין בע"מ
בוגרשוב 62 תל־אביב

דרושים
תופרים-ות
לתפירת דיקטים מג'רסי בבית.
לפנות ל„רשקס" בע"מ אזור התעשיה פ"ת־ים, אוסישקין 25, בכניסה לקרית־...

חברה צעירה
הדינמית לשיווק ביטוח, והשקעות
מעוניינת להרחיב את צוות נציגיה.
צעירים בעלי השכלה תיכונית לפחות, המסוגלים להתבטא בחופשיות, אשר מוכנים לעבוד קשה ולקבל תמורה גבוהה מהרגיל, מתמנים להתקשר ל„מכללי" שד' רוטשילד 46 ת"א טל: 611887.

הודעות לציבור

משרד התקשורת
1. מוזמנות בזה הצעות להרקה קופות של טלפונים ציבוריים גובים במחוז הצפון.
2. ההצעות תוגשנה באמצעות טופס הצעה מיוחד — במעטפה כפולה. על המעטפה הפנימית יש לרשום: „כמים — הצעה למיכרז להרקת קופות טלפונים ציבוריים במחוז הצפון". על המעטפה החיצונית יש לציין את שמו ומענו של המציע. הצעות שלא תוגשנה כאמור לא תובאנה לדיון.
3. טופס המיכרז והחוזה המצורף אליו וכן טופס להגשת הצעה, אפשר לקבל במינהל שירותי הטלפון חיפה והצפון, בנין השק"ם, רח' י.ל. פרץ 82 אצל מר אטיאס או מר שפי, מיום 12.4.72 עד יום 25.4.72 בין השעות 8.00—12.00.
4. המעוניינים, יוכלו לקבל הבהרות והסברים נוספים אצל מר מ. לפינר במטה הנ"ל ביום 20.4.72.
5. המציע מתחייב להשאיר את הצעתו בתוקפה לתקופה של 90 יום מהמועד האחרון שנקבע לקבלת ההצעות; להבטחת ביצוע סעיף זה יצרף המציע ערבות בנקאית ע"ס 20.000 ל"י (עשרים אלף לירות) ואשר תוקפו יפוג ביום בו יפוג תוקף הצעתו.
6. ההצעות עם הערבות יש להכניס לתיבת המיכרזים בלשכת המנהל הכללי של משרד התקשורת בירושלים, בנין הדואר המרכזי רח' יפו 23, עד יום 30.4.1972 שעה 12.00.
7. המנהל הכללי של משרד התקשורת אינו מתחייב לקבל את ההצעה הזולה ביותר, או כל הצעה שהיא.

ש. פרוזקר
המנהל הכללי
משרד התקשורת

משרד המסחר והתעשיה
מכרז מס' 10/72
מוזמנות בזה הצעות בדבר הסבת פעולות המחר הממשלתי למיכון על ידי לשכת שירות, לתקופה של שנה עם אפשרות הארכה ל־2 שנים נוספות.
המפרט לתנאי המכרז יש לקבל במשרדנו בירושלים, בנין „פלס" חדר מספר 17.
פרטים נוספים ודרישות ממערכת עיבור הנתונים אפשר לקבל ממר אברהם ישראלי, משרד המסחר והתעשיה בנין „פלס" חדר מספר 235 ירושלים.
בהצעה יש לפרט את המחיר הנדרש עבור בצוע השרות הנ"ל.
להצעה יש לצרף ערבות בנקאית בשעור של 5% מערך ההצעה למשך 3 חדשים מיום הגשת ההצעה.
המועד האחרון להגשת ההצעה הוא י"ג בסיון תשל"ב 26.6.1972 שעה 12.00 בצהרים.
את ההצעה יש להגיש ב־2 מעטפות סגורות שעל החיצונית יש לציין מכרז מספר 10/72 לפי הכתובת — משרד המסחר והתעשיה ת.ד. 299 ירושלים.
אין משרד המסחר והתעשיה מתחייב לקבל את ההצעה הזולה ביותר או כל הצעה שהיא.

ג. גינצבורג
הממונה על האפסנאות והמשק

דרוש מתרגם
לעידך של חומר טכני בשפות אנגלית ועברית (שפות נוספות יתרון), על בסיס עבודה קבלנית.
נא לפנות בשעות למנהיג בטל': 04—233760 חיפה.

דרושה
מפעילת טלקס /
מרכזית טלפון
ידיעה טובה של השפה האנגלית הכרחית.
נא לפנות לחברת ט.ו.א., רח' הירקון 76—74, תל אביב

נציבות שירות המדינה
מודיעה על
משרות פנויות של
אקדמאים ועובדי מינהל
במשרדי הממשלה

מס' המכרז
247 עוזר לקצין מטה ביהודה ושומרון, ירושלים, משרד ראש הממשלה — דרגה ד' של דרוג האקדמאים במדעי החברה והרוח.
275 יועץ לענייני השקעות, ירושלים, משרד התיירות — דרגה ט' של הדרוג האחיד.
פרטים נוספים והגשת בקשות בנציבות שירות המדינה, ירושלים, הקריה או באחת מלשכותיה המחוזיות, תל־אביב, הקריה, רחוב ה' מס. 5, בחיפה בבית הממשלה, בבאר־שבע, לשכת הנגב, משרד הפנים, דרך הנשיאים.
המועד האחרון להגשת בקשות:
ו' באייר תשל"ב — 20.4.72.

מכרז קיבוצי מס. 1
מדריכים מקצועיים
נציבות שירות המדינה מודיעה על
38 משרות של
מדריכים מקצועיים
בדרגת מדריך של דרוג עובדי הוראה במשרד החנוך והתרבות, במחלקה לחינוך מקצועי, במרכזי נוער במקצועות: שענות, מתכת, נגרות עץ, ספרות נשים, כלכלת בית ואירוח, ממכר ופקידות, מכונאות רכב, חשמל, חשמל רכב ורפדות רכב, (במחוז הצפון ובמחוז הדרום).
● דרישות המשרה: רצויה השכלה תיכונית מקצועית. כושר הבעה בכתב ובע"פ. נסיון בהדרכה.
● תאור התפקיד: הדרכה מעשית במקצוע לקבוצות לימודיות הן בעבודת ידיים והן בעבודת מכונות. מלוי הפקידים אחרים הקשורים בהדרכה. הוראה עיונית בהקבוצות קרובים למקצוע הנלמד כגון: תורת המקצוע, תורת החומרים והכלים, חשבון מקצועי.
הערות: העבודה היא בלתי צמיתה והעובדים יועסקו עפ"י חוזה מיוחד.
הגשת בקשות בנציבות שירות המדינה, ירושלים, הקריה, או באחת מלשכותיה המחוזיות תל־אביב, הקריה, רחוב ה' מס. 5, בחיפה בבית הממשלה, בבאר־שבע, לשכת הנגב, משרד הפנים, דרך הנשיאים.
המועד האחרון להגשת בקשות:
ו' באייר תשל"ב — 20.4.72.

קולסו בע"מ
A SUBSIDIARY OF KULICKE AND SOFFA U.S.A.
ייצור מכשירים אולטרה מדוייקים
חיפה, קרית המדע, ת.ד. 7206, טל. 520071
דרושים:
• חרטים
• כרסמים
קדום מקצועי · קדום כלכלי · עתיד בטוח

לחברת ביטוח גדולה
בתל־אביב
דרושות
כתבניות
עברית
יש להתקשר לטל. 264221 תל־אביב

דרושים
אחראים לצוותי עובדים באקספדיציה
של עתון לעבודה במשמרות
הכישורים הדרושים:
✱ נסיון קודם כאחראי לצוות עובדים
✱ רצוי נסיון בעבודת אקספדיציה בעתון.
בעלי כישורים מתאימים מתבקשים לפנות בכתב לת.ד. 109 ת"א למספר 1250, עם ציון גיל, תולדות חיים בקצרה ונסיון קודם בעבודה.

דרושים
בחורים אחרי צבא
לעבודות הרכבה בתנורים
לפנות לתנורי שמש, רחוב 10 מתנות 4, רמת־החיל או טלפונית 775111.

לתיאטרון בימות
דרושות
1. מרכזנית מנוסה שעות העבודה 8.00—16.00
2. כתבנית מעולה לשעות עבודה מפוצלות
✱ לפנות אישית כבר מלכי ישראל 9 תל־אביב בין השעות 10.00—13.00.

דרושים
✱ מסגרים
✱ רתכים
✱ שרברבים
✱ חשמלאים
✱ פקיד טכני
המעוניינים מתבקשים לפנות באופן אישי למשרדנו, דרך יפו—תל־אביב 7 ת"א, לחדר מס. 318 בשעות העבודה.

ליפאורה בע"מ — רחובות
דרושים
✱ **מנהלת חשבונות מתחילה**
✱ **מרכזנית**
אפשרי ללא נסיון קודם.
לפנות טלפונית 953760, 950721, בשעות העבודה

למשרד נציגויות חו"ל ויבוא
דרושות
✱ **קורספונדנטית**
אנגלית — עברית מנוסה ובעלת רמה
✱ **עוזרת למנהל חשבונות**
בעלת ידע בכתבנות עברית־אנגלית
✱ **טלפוניסטית**
למרכזיה 3/9 ולקבלת קהל
מועמדות בעלות נסיון בעבודה מעשית של שנה לפחות יפנו רק בכתב יד עם קורות חיים אל: יוסף גבעון ובניו, החשמונאים 105 תל־אביב

לחברת השמירה
דרושים
מנהל
לסניף חיפה
הכישורים הדרושים:
✱ ידע ונסיון בניהול כח־אדם בקנה מידה רחב.
✱ כושר ניהול משא ומתן ברוג גבוה עם לקוחות.
✱ עבר צבאי או משטרתי.
✱ מגורים + טלפון בעיר חיפה.
✱ רשיון נהיגה הכרחי.
נא לפנות בכתב"יד בצירוף תולדות חיים והמלצות לת.ד. 513 חיפה, ולציין עבור „מנהל סניף".
סניפים בכל רחבי הארץ.
שמירה · אבטחה · חקירות · מערכות אזעקה

למפעל מתפתח • באזור תל־אביב
דרושים
מסגרים * רתכים
עם נסיון של 5 שנים
לעובדים המתאימים תנתן קביעות בעבודה
אפשרויות קדום
תנאים סוציאליים טובים
תחבורה מסודרת לעבודה וממנה.
● לפנות לת.ד. 18041 תל־אביב בציון נסיון בעבודה ופרטים אישיים.
להתקשר טלפונית 411332

לחברת בנין
דרושות
באופן דחוף
קבוצות בנאים ומ"ייחים
לאזור לוד רמלה
בדבר פרטים לפנות טלפון 446156 ת"א

לעבודות שיכון באזור רחובות ולוד
דרושים
קבלני שלד
בפרטים נא לפנות טל' 446156 תל־אביב

לחברת
מיקרואלקטרוניקס
בע"מ
מפעל רכיבים אלקטרוניים
דרושים
1) **פקיד/פקידה**
למשרד תיכנון ופיקוח ייצור
תפקיד — רישום הוראות ייצור, דוחות ...לות, מעקב אחר חומרים.
כישורים — בוגרי בתי ספר מקצועיים תיכוניים, יועדפו בעלי רקע ונסיון ...
2) **מחסנאי**
צעיר שסיים את שרותו הצבאי, ... לעבודות מחסן (אפסנאות).
תנאים טובים למתקבלים.
על המעוניינים לפנות רח' הנשיא 4 אזור, מחלקת כח אדם או לטלפון 849038.

„רים" ירושלים
ת.ד. 3405
למפעלנו דרושים:
1) **פקיד/ה**
להנהלת חשבונות עם נסיון של שנתיים
2) **כתבנית**
בעלת נסיון (עברית).

לחברת בניה גדולה בת"א
דרוש מיד
רשם ומחשב שכר
תנתן עדיפות לדובר ערבית
המעונינים מתבקשים לכתוב בצירוף קורות חיים, נסיון קודם ומשכורת מבוקשת לת.ד. ... ת"א.

הנדסת התפלה לישראל
(תהליך זרחין) בע"מ
דרוש
מנהל
חשבונות
רצוי עם נסיון בהכנת משכורות בעזרת מחשב).
מקום העבודה תל־ברוך
שעות העבודה 15.00 — 17.30
התחבורה מסודרת לעבודה וממנה.
● לפנות בכתב לת.ד. 18041, תל־אביב

הגמנסיה העברית
„הרצליה"
תל־אביב
לשנת הלימודים תשל"ג
דרושים
מורים
לכתות י־י"א־י"ב
מורים בעלי כישורים מתאימים מתבקשים לפנות בכתב אל ת"ד 16142 תל־אביב

למפעל לייצור מכונות בגבעתיים
דרושים
1. **מסגר**
— בוגר בי"ס מקצועי אחרי שירות צבאי עם נסיון מינימלי של שנתיים
2. **מסגר מתחיל**
— בוגר בי"ס מקצועי אחרי שירות צבאי
● תנאים טובים למועמדים המתאימים ●
לפנות: שטל בע"מ מרכז המלאכה, רח' כורזין 5, גבעתיים, טל. 742977

הלוח הכפול הארץ ידיעות אחרונות

המשרד הראשי: תל־אביב שד׳ רוטשילד 99 (פנת שינקין)
טלפונים: מחלקת מודעות — 248905, 230521, 230401
המחיר יום חול 55 אגורות לשורה / יום ו׳ 75 אגורות לשורה

פרקי היום בתנ״ך

זכריה, ה—ו.

המשנה היומית

יבמות, י״ב (ו—ח).

רדיו — גל א׳

6.00 „מה טובו אהליך" ושיר של יום
6.10 התפללות בוקר
6.30 קצוו בוסקלי
7.05 בקירת עתוני ה׳ בוקר
7.15 זמר זמר לך
7.55 „אור ירוקי"
8.10 בוקר טוב
10.05 לעזרת הבית
11.40 לאו הערב
12.05 במקצב יוצר
12.30 בחצי היום — פזמונים והרשות

חדשות
רשת ב׳

6.00	8.00	7.00	6.05
14.00	13.00	12.00	10.00
18.00	17.00	16.00	15.00
24.00	23.00	22.00	21.00
			01.00

חדשות בלועזית
רשת ד׳
באנגלית:
20.30 13.30 7.00
בצרפתית:
20.45 14.00 7.15

הרצאות וכינוסים

● עו״ד בוייבין במועדון ב־9.00 בערב הרצאת הב״י מר... וכינוס ... — חוזו ובריאות.

הודעות

● פרופסור בנעלי מלון עד קרים 22518—053. 20.4.72.

קבלנים מציעים

גלי צה״ל

טלוויזיה

טלוויזיה הלימודית

תורנות רופאים לפי המחוזות

תורנות בתי חולים

תורנות בתי מרקחת

עסקים

דירות בדמי מפתח

חדרים מרוהטים

ביקוש דירות

אולמות

חנויות

מגרשים

ביקוש עבודה

הכשרה לעבודה

הצעות עבודה

משרדים

דירות למכירה

דירות בשכר חודשי

דירות מרוהטות

וילות ובתים

מכוניות למכירה

השכרת רכב

שרותי רכב

ביקוש רכב

אופנועים וקטנועים

מציעים למכירה

קונים

בתי ספר ושיעורים

תקליטים

מכונות כביסה

חקלאות

כלים וחומרי בנין

בעלי חיים

כלי נגינה

תכשיטים

חיות בית

מקררים

דודי שמש וחשמל

הלוואות

מי מצא?

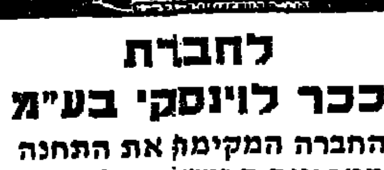

לחברת
ככר לוינסקי בע״מ
החברה המקימה את התחנה המרכזית החדשה בתל-אביב.
דרושים:
* טכנאי בנין לפקוח באתר
* טכנאי למעקב לוחות זמנים
* פקידה טכנית

בדבר פרטים נוספים נא לפנות אל גבי ורדה טלפון 51977.

הכזא מן الأصل

هكذا من الأصل.

מכתבים למערכת הארץ

השוואה מעוותת

ליגאל עילם, בעל־המכתב ,,תסביכים לגיטימיים" (,,הארץ" 4.4). המשווה בין עזר ויצמן לאדולף היטלר הייתי מציע להתבייש.

דבריו של מר עילם הם במקרה הטוב ביותר סילוף, לפני נה ,,פרוטוקול — הוסבך" המוזכר במכתב — והעתק ממנו הנני שולח עם מכתב זה. לדברי היטלר היה התפקיד המדינות הגרמניות ,,להבטיח את קיומו והיתרבותו של המון העם הגרמני... ד"א פתירת הבעיה של מרחב־מחיה". קשור בכך הוא ההכרה להביא ל,,עצמאות מוחלטת של הרייך הגרמני מבחינת ,,שמתי עיבוד חקלאיים" ו,,הספקת תצרוכת וחמרי גלם לכל סוגיהם". הוא מגיע למסקנה כי בעיה זו ניתנת לפתרון אך ורק ע"י התפשטות גרמניה על חשבון עמי אירופה האחרים, וזהו ,,זכותו" של הגזע הגרמני ,,משום היותו הגרעין הגזעי הגדול המלוכד ביותר שם ולכן זכותו למרחב מחיה רבה מזו של עמים קטנים יותר". ,,כבל התפשטות, היא קשורה בהתנגדותם של בעלי המרחב הקודמים". אי לכך הדרכה הוא שמוש במלחמה. דבר הקשור כמובן בסיכון, שכדי למעטו יש לדעת מה לעשות במקום ובזמן הנכון. על אנשי דורו ,,לפתור את הבעיות הנראות לעין לכשך דור או שניים ולהשאיר את ההמשך לדורות הבאים — כי גם האימפריות הרומית והבריטית התהוו לאט".

ה,,תסביכים" של מר עילם מופיעים אך ורק בפרושו הוא ובהקשר מסעה. היטלר לא דיבר על תסביכים. הציטטה של עילם ,,הצעקת אפשרויות קיום התפתחות בהתאם למדיה ואפשרויותיה של האומה" לא נמצאת במסמך — וזו דוגמה למהימנות המכתב. השוואה של נאומו של היטלר, עם הבנת הרעיונות המסתתרים מאחורי המלים, למאמרו של עזר ויצמן ,,בלי תסביכים" נוגדת כל הגיון ישר של השוואותיות — בכל נקודותיה. היא מראה על רצון להשפיע על אנשים שאינם מתמצאים בדבר ולהוליכם שולל ע"י דימוי רעיונות — שאכנם יש מה לבקר בהם — לדברי השטן בכבודו ובעצמו וע"י כך להשחיר את פניו של בעל הרעיונות ולהביא לידי סלידת רגשית מוטעית מרעיונותיו ללא ניתוח וכניסה לעמקם.

אהרן שורץ
אאכן, מערב גרמניה

★

למכתבו ,,תסביכים לגיטימיים" של מר יגאל עילם, (,,הארץ" 4.4): אפילו רבי נחמן מבראצלב שהיה ידוע כמלמד־זכות על כל יהודי ואינו מבחין בין עבירה קלה לחמורה, לו היה חי היום, כמופקני אם היה מלמד זכות על כותב המכתב המושה לו השוואה בין מה שאמר עזר ויצמן לבין מה שאמר היטלר.

לו היה כותב המכתב חושב על מה שעשה היטלר לפני שהזכיר מה הוא אמר אולי היה גם הוא עצמו סולד מההשוואה.

שרגא וינטראוב
קרית אליעזר

הוראות־חוק לעומת תקנות

ב,,הארץ" מיום 3.4 פורסמה כתבה של אלעזר לרין שלפיה התעוררו בוועדת אוצר ספקות רבים בדבר הכדאיות שבהמשך קיומה. בין היתר מורגשת אכזבה בחוגי הועדה מכך שהדו"ח המקיף על הגבלת הוצאות עסקיות ,,אמנם יבוצע לכאורה, אולם בדרך של תקנות ולא של חקיקה, כפי שהמליצה הועדה, דבר הנוטל מן התקנות (לדברי חברים בועדה) חלק גדול מתוקפו המעשי".

נימה דומה יש במאמרו של אלי רביב ,,דרושה חוקה פיסקלית" (,,הארץ" 12.3).

המכנה המשותף לביקורת זו, דהיינו הסמכה מופרזת של כוח החקיקה בידי שרים, אינו חל על עניני מסים בלבד אלא גם על היסודות לקביעת מס הכנסה ומסים אחרים, כגון מס רכוש ומס קניה. בכל התנגים הכלכליים בארץ זכור כהעבר האחרון המו"מ המבושך והמיגע על כתן הוראות כפורטות ומסועפות ביותר בקשר לניהול ספרי חשבון.

עד עכשיו טרם ניתנו הוראות אלה ולעומת זאת מופיע בהצעת היקון לפקודת החברות פריט חדש אחד בלבד, ההוא שעל החברה לרשום בספריה ,,מלאי כובין שבידה" מבלי לקבוע אם רשום זה יהווה רישום מתמיד על תנועת המלאי או סיכום חד־פעמי למועד מסויים, בכל היתר הוסמך שר המשפטים בהתייעצות עם שר האוצר להוציא תקנות, הן בדבר עצם הרישובים והן ,,בדבר הסמכים והתעודות שעליהן (על החברה) להחזיק כאסמכתא לרישום".

יש אמנם אנשי כלכלה המעדיפים הקנות על הוראות חוק, וזאת בגלל האפשרויות לגמישות מצד אנשי המינהל ומפני שקל יותר לשנות תקנה או צו על פי תקנה לעומת שינוי בחוק חרות. אבל ישנם יסודות שהמחוקק העליון, הכנסת, אינה יכולה להשאירם לשיקול דעתו של אחד מחברי הממשלה, אפילו בהתיעצות עם חבר ממשלה אחר, וזאת בעיקר בגלל חומרת ההשלכות של קיומם או אי־קיומם של אותם היסודות.

ד"ר ארכמם ו. קלימובסקי
תל־אביב

בלי טרמפ

החיילים והחילות, העושים את דרכם הביתה בערבי חג ושבת ממחיבים להסעה בעשרותיהם בצמתים.

אני חושב שהגיע הזמן שצה"ל, בשיתוף עם הועד למען החייל, יבטיח הסעה מהמחנות השונים למקום המגורים של החייל, (או לפחות במברבה) הצבא עולה לנו בין כך ובין כך הרבה כסף, הרכב ישנו בלאו הכי, ולארגן מבצעים יודעים בצה"ל.

לפי כך סבורני, שצריך להפסיק את מנהג ה,,טרמפ", שבעטיו החייל תלוי בחסד של הנהגים שלנו.

יהודה חרמוני
אשקלון

פעלו של פנחס כהן

קראתי בענין רב את הרשימה היפה של אריה בכר על אישיותו הקוסמת של המחנך אריה כרוך (,,הארץ" 6.4). ירשה לי אבל להעיר, כי בצייני את פעלו והרומתו של אריה כרוך לשבט הצופים משוטטי הכרמל — וזאת בשנת 1925 — לא היה הכרח להשכיח לחלוטין, מבים למחוק, את חלקו של מורה אחר באותו בית ספר ריאלי, הוא הוא פנחס כהן המנוח שלפחות המש שנים לפני כן הקים, ארגן וניהל את ,,אגודת המשוטטים", שכפי שמעיד עליה שמה היתה בעצם אבן היסוד של שבט הצופים משוטטי הכרמל".

רבים מתלמידי הראלי, מנשה אמיר (יורמן), יעקב דורי (דוסטרובסקי), יחזקאל רבנאי (ריבנוקה) ובוודאי עוד רבים אחרים, זוכרים כיצד יצקנו בראשית שנות ה־20 מים על ידיו של מורנו זה. מובטחני כי מר כרוך עצמו לא ירצה בתהילה הנזקפת לזכותו ע"י קיפוח זכויות זולתו.

אורי קיפרי
תל־אביב

ווילי מילר הרכב אלברטה, קנדה, רצה להוכיח כי גם האדם מסוגל לעוף. לצורך זה בנה בהקן כנפים יציב וגלש בבודד גבעת שלג בפארק הלאומי בעיר. ווילי הצליח לדאות מעל 100 מטרים ואחר נחת בשלום.

אבל מלאכותי ומרגיז

הוקבוני שאהיה אחד מרבים במחאתי נגד ההוראה להפסיק את שידורי הטלוויזיה והרדיו הרגילים כביטוי לאבל על פטירתו של ראובן ברקת ז"ל. אילם בכל שירבו המוחים כן יתכן שהאחראים יסיקו את המסקנות המשתמעות כתגובה הגם להחלטה זו.

אינני יכול להבין כיצד אבל על פטירת איש דגול במדינה, חייב לבוא ביטוי בהפסקת שידורי טלוויזיה והלק ניכר משידורי הרדיו. הלוויה ממלכתית — כן, הספדים והערכות — ודאי, הורדת דגל המדינה לחצי התורן לכמספר ימים — ברור, אבל הקרנת סרט לא עליז בטלויזיה או כל הכנית אחרת, הכבשה בחוקה שאינה מוזיקה אבל, או אפילו שידור התעבלות מוסר שהופסקו!) — במה זה ענין לאבל כמלכתי? היכן נוהגים כך בבדרכות ביתקנות?

ההחלטה הזו עוררה רוגז רב בציבור ומסופקני אם הוסיפה כבוד לנפטר, כה גם שבגלל הגיגות הבמונה — שלא היה בכוח האחראים לבטל — היה צורך לדחות את הקבורה ליום נוסף ובכך להגדיש את הסאה. התוצאה היתה שאנשים פשוט מגרו את המכשיר. הרוגז עלה נגד חוסר ההגיון שבהחלטה לאור העובדה שהצגות קולנוע, תיאטרון ומועדוני לילה הכשיכו להתקיים.

לי נדמה שזהו ביטוי האדרה עצמית של הממסד. כפיית הממלכתיות המוכתבת על עם הידוע בפשטות הליכותיו ובדאגתו שהממלכתיות תמצא את בטויה בתוכן ולא בהפגנה ראוותנית כשיגה את ההפך ממה שרצו האחראים להשיגו ומעבידה את הממסד באור הרהוק מלעורר כבוד והערכה.

יעקב לב
תל אביב

★

צם כל הכבוד הראוי לאישיותו ולפעליו של יו"ר הכנסת שנפטר, דומני, שאוידתו המאולצת של יום האבל, שהוטלה על הצבור — מיותרת. היה זה ביטוי לחוסר היריעה והמחשבה של הנוגעים בדבר כיצד לנהוג במקרים כגון אלו.

הניה ליבמן
גבעתיים

★

הדגלים הורדו לחצי התורן, פרקי התהילים הוקראו בטלוויזיה, וקריינים הודילו דמעות תנין בדדיו. שוב נפכר אחד ממנהיגיה הקשישים של המדינה.

האבל הכפוי צורר בי ובחברי רגשות זעם והיסכול.

[illegible]
צה"ל

★

אני מוחה על שכופים עלי אם וכתי להאזין לראדיו או לצפות בטלוויזיה.

אם אני קשור לאיש שמת ומתאבל עליו — לא אאזין למוסיקה לריקודים, אך אל יכריחו כל אחד ללכת בתלם הרגבות של הצמרת הותיקה.

נחום שוהם
הוד השרון

העט הכדורי המבריק

עם נולוי ענק

לבחירתך מבחר של 7 דגמים מרהיבים בפלסטיק מתכת או בציפוי כסף או זהב.

✶ קל להחזקה
✶ לנקיון בכתיבה
✶ לכתיבה חלקה וברורה

החל מ־4.50 ל"י לצרכן

אינוקס־כרום
עט היבוא היעיל ביותר
במחיר הנמוך ביותר!

INOXCROM
אינוקס־כרום

מפיצים בלעדיים: עסר, חברה למסחר בע"מ ת.ד. 1560 ת"א

$ 50,000,000

חמישים מיליון דולר
תמורת הזכות לייצר את מנוע ה"ונקל"

זה הסכום אותו שילמה חברת ג'נרל מוטורס ל־AUDI NSU, תמורת זכויות הייצור של מנוע ה"ונקל" בארה"ב.
אחד המתחרים הרציניים ביותר של ג'נרל מוטורס בארה"ב, קלע למטרה כשאמר: כשג'נרל מוטורס משקיעה 50 מיליון דולר ברכישת מנוע — הוא חייב להיות שווה זאת.

מנוע ה"ונקל" הומצא ופותח בלעדית ע"י AUDI NSU והורכב לראשונה במכונית NSU RO 80. מאז עבר תהליכי שכלול ושפוץ שהפכו אותו למנוע מושלם וללא בעיות.

גם האמריקאים הכירו ביתרונותיו המיוחדים: מנוע קומפקטי בעל מבנה מכני פשוט ביותר הפועל בתנועות סיבוביות בלבד, שיטה המקנה לו ביצועים טובים יותר מאשר למנועים קונבנציונליים וניצולת דלק מכסימלית. כשטאמר לנשיא חברת .G.M, מר אדווארד קול, שאחד העתונאים התנבא שדגמי 1976 של .G.M יהיו כבר מצויידים במנוע ה"ונקל", הגיב מר קול בחיוך ואמר שלדעתו אותו עתונאי הוא שמרן בנבואתו.

ה־NSU RO-80, הנה מכונית בלתי שיגרתית לא רק בזכות המנוע המיוחד, אלא בעיקר בזכות התכנון המושלם והמתקדם ביותר. הנוחות הנפלאה ומירב אמצעי הבטיחות המקנים לה את התואר ,,המכונית הבטוחה ביותר בעולם". כל אלה שנהגו בה עד כה הפכו לנהגים מפונקים, שאינם מוכנים לעבור למכונית אחרת.

אינך חייב להמתין עד 1976 כדי ליהנות ממנוע ה"ונקל". היכנס לאחד מסוכני AUDI NSU ותוכל לקבל את ה־RO-80 כבר היום.

צא גם אתה מן השגרה — סע ב־RO-80.

AUDI NSU
עדיפות באמצעות הטכניקה

משרד התיירות
השלוחה להכשרה כח אדם בתיירות

החברה להגנת הטבע
בי"ס שדה עין־גדי

מודיעים על פתיחת

קורס מדריכי־שדה

לאזור מדבר יהודה וים המלח

הקורס יתקיים בתנאי פנימיה בבי"ס שדה בעין־גדי ובירושלים בין התאריכים 2.7.72 — 31.8.72.

הקורס מיועד לבוגרי צה"ל בעלי השכלה תיכונית. יועדפו סטודנטים ומורים השולטים בשפות זרות.

המסיימים בהצלחה את הקורס יוסמכו להדרכה במסגרת בי"ס שדה עין־גדי באזור מדבר יהודה וים המלח וישולבו לעבודה קבועה או ארעית.

בדבר פרטים נוספים והרשמה יש לפנות בכתב אל: בי"ס שדה עין גדי ד.נ. ים המלח.
משרד החברה להגנת הטבע ברח' השפלה 4, תל־אביב
לשכות המודיעין של משרד התיירות.

ההרשמה תסתיים ב־31.5.72.

ראיתי שמעתי

עיכובים בדואר

אלעזר לוין כותב לי: ב־2 בפברואר שלחתי לדובר משרד התקשורת מכתב תלונה על התנהגותם של פקידים בסניף הדואר בקרן יהודה הלוי/שינקין בתל־אביב. ב־10 בפברואר שלח לי הדובר, מר זכריה מירוצקי, אישור לקבלת המכתב. מאז ועד היום — יותר מחודשיים — עדיין לא קיבלתי תשובה לתלונה, אף כי בירורה רחוק מלהיות נושא מסובך. אגב: על נייר המכתבים של דובר משרד התקשורת צויין מספר טלפון מוטעה הוא צויין בספר המיקוד. על כגון זה נאמר קשוט עצמך תחילה.

אכזבת יוצאי צפון־אמריקה

בהחלטות שקיבלה לאחרונה ועידת ההתאחדות עולי ארה"ב וקנדה בארץ, שהתכנסה בחיפה, יש משום תפנית משמעותית בתפיסת ארגון עולים את תפקידו. הוועידה אימצה שורה של החלטות שתוכנן — השתחררות מהתפיסה המסורתית בדבר חובתו של ארגון עולים לדאוג לאינטרסים הצרים של אנשיו והמרתה בחתירה למלא תפקיד פעיל בחיי החברה הישראלית כולה.

בוועידה נראו אקדמאים רבים שעלו בשנים האחרונות מארה"ב והם שנתנו את הטון בדיונים. הם תבעו שינויים במערכת הפניכית בישראל וקראו לצעירים להפוך את ההתאחדות לתוך החנית לתכורה. נשמעו ביטויים כמו: ,,אנו באים בבניית המדינה אך אנו מודאגים כי טרם נבנתה החברה הישראלית".

בדברים נשמעה אכזבה מהחברה הישראלית אך המסקנה הרווחת היתה — החלטות לפעולה למען שינוי ולא חזרה לארץ המוצא. כן דיברו על סגירותה של החברה הצברית ועל היותה בלתי כודעת לתהליכים העוברים עליה ושכמותם הם מכירים מארצות מוצאם. היו התבטאויות אכזבה מחוסר נכונות השלטון והחברה ללמוד משגיאות ארצות המערב בטיפולן בבעיות חברתיות וסביבתיות.

כלבי רוח וכלבים אחרים

עשרות כמפחי כלבים גזעיים וסקרנים חזו בשבת האחרונה במרוץ הראשון של כלבי רוח שהתקיים בארץ.

המרוץ התקיים ליד שדה המכוהים בפלמחים ביוזמת אגוד מטפחי הכלב הגזעי בישראל ונטלו בו חלק 3 כלבים אפגנים, אחד סלוקי ושני גריי־האונדס הנחשבים לכלבים המהירים ביותר בעולם. בעלי הכלבים אמנו את כלביהם במסלול משך ימי החג.

כל הכלבים שהתחרו בעלי תעודה ,,אצד". התקן הבינלאומי קובע כי כלב שאינו בעל תעודה כזו אינו יכול להשתתף בתחרויות מרוץ.

לאחר התחרות התקיימה תצוגה של כלבי רוח וכלבים אחרים. על מלאכת השפוט של התחרות נבחה הגב' ל"י אברהמס, מומחית אמריקאית לכלבנות. השהיה בחוף פלמחים נוצלה על־ידי המשפחות גם לשהית יום בחיק הטבע.

סרט על מוזיאון ישראל

זה ימים אחדים מדביק מוזיאון ישראל על כל מכתביו הנשלחים לארה"ב מדבקת־תוית קטנה המפנה את תשומת לב הנמען לתכנית הלוויזיה בת שעה שתשודר ברשת אן. בי. סי. ב־28 במאי, בין 4 ל־5 אחה"צ. הסרט ,,מוזיאון ישראל — מורשה חיה" צולם בצבעים על ידי צוות מיוחד שנשלח מארה"ב לפני שבועות מספר להפיק את המישדר במסגרת תכניות תעודיות.

באמצעות מוצגי המוזיאון מתאר הסרט את תולדות עם ישראל. עותק מהסרט, שיופק על ידי אן. בי. סי. בכל הארצות דוברות אנגלית, נמסר בלא תמורה גם למוזיאון.

מתנת פסחא לנצרת

בחג הפסחא הנוצרי, השנה, זכתה העיר נצרת במתנת חג מיוחדת במינה: מרכז נוער נוסף. המרכז מוקם ביוזמתו של ראש העדה היוונית קתולית, הבישוף יוסף מ. ראיה.

הבישוף סיפר לי כי עיקר הכספים שיושקעו בהקמת המרכז, שיעלה כ־2 מיליון ל"י, נתקבלו מבני העדה מבלגיה. הוא מבטיח שתכניות הפעולות שיתקיימו בין כתלי המרכז יקרבו בין צעירים יהודים נוצרים ומוסלמים.

בנצרת מביעים כי המועדון החדש ימשוך את הנוער המשתתף כיום בפעולות רק"ח בעיר.

היום לפני...

12.4.1966: מפציצי ארה"ב תוקפים זו הפעם הראשונה מטרות בצפון וייטנאם.
12.4.1961: הרוסים משגרים את האדם הראשון לחלל — הקוסמונאוט יורי גאגארין.
12.4.1861: בארה"ב פורצת מלחמת האזרחים. צבא הדרום כובש את פורט־סאמטר שבדרום קרולינה מידי הצפון.
12.4.1850: צבא צרפת מחזיר את האפיפיור פיוס ה־9 לכסאו וכובש את רומא.
12.4.1654: אירלנד וסקוטלנד מתאחדות עם אנגליה.
12.4.1545: צרפת הרג מלך צרפת כנוה על טבח הפרוטסטנטים.

רז"ן

אל תחמיצו!
במוצ"ש הנעילה!

תערוכות:
✶ עמי שביט — יצירות קינטיות והדפסי משי
✶ אברהם אופק (ציור)
✶ ישראל הדני (פיסול)

בתצוגה הישראלית לביאנאלה ה־36 בונציה.

ב־מוזיאון תל־אביב
שדרות שאול המלך
פתוח: היום 19—16, 13—10
מחר 14—10
במוצ"ש 23—19

מרכז ההסברה
שירות הפרסומים

סרטוני
תולדות מלחמת העצמאות

א. סקירה כללית
ב. מאורעות ראשונים
ג. לקראת ה־15 במאי
ד. הפלישה ובלימתה
ה. קרבות עשרת הימים
ו. מיבצעים אחרונים

מחיר כל סרטון 7 ל"י

לכל סרטון מצורפת חוברת הסבר.
בהזמנות נא לפנות אל שירותי ההפצה של פרסומי הממשלה, רח' ב' מס' 29, הקריה תל־אביב.

סימר
חברת בונים בע"מ

מציעה דירות
2 - 2½ - 4 חדרים

בצפון תל־אביב
לוקסוס מלא. מחירים נוחים.
ברחוב שמעון התרסי 47—45
(ע"י אבן גבירול פנת נורדאו)

לפנות במקום בשעות 12—10 4—3
או טלפונית 754686.

חוק התכנון והבניה, תשכ"ה—1965
מחוז חיפה, השומרון

הודעה בדבר הפקדת שינוי תכנית מפורטת

נמסרת בזה הודעה, בהתאם לסעיף 89 לחוק התכנון והבניה, תשכ"ה—1965, כי במשרדי הועדה המחוזית לתכנון ולבניה, מחוז חיפה, ובמשרדי הועדה המקומית לתכנון ולבניה, השומרון, הופקד שינוי תכנית מפורטת הנקרא ,,תכנית מס' ש/91 — קוי בניה — מערב בנימינה" — המהווה שינוי לתכניות שבתוקף פס' 2/26/1 וש/3/26 — ביחד עם תשריט המצורף אליה.

ואלה הם הגושים והחלקים הכלולים בשינוי התכנית:

גוש 10303 חלקי חלקות 1, 2 (מגרש ארעי 90) וחלקי מגרשים ארעיים 30, 91; בגוש 10150 ובמגרשים ארעיים 43, 114, 115 בגוש 10152.

כל מעונין בקרקע, בבנין או בכל פרט תכנוני אחר הרואה את עצמו נפגע על ידי שינוי התכנית וכן מהנדס ומי שזכאי לכך, תוך חדשיים מיום פרסומה של הודעה זו ברשומות, להגיש התנגדות לשינוי התכנית במשרדי הועדה המקומית האמורה.

ד"ר נפתלי איתני
יושב ראש הועדה המחוזית
לתכנון ולבניה, מחוז חיפה

בבית המשפט המחוזי
בתל־אביב־יפו
תיק עזבונות 1378/72

בענין: עזבון המנוח רפאל בן אהרון ז"ל שנפטר ביום 29.6.1971 (ה' בתמוז התשל"א) בבית החולים "הדסה" בפתח־תקוה.
המבקש: אליהו כורתי, מרחוב הבלישה 26, עמידר, בת־ים, ע"י ב"כ עוה"ד שמעון (וינצברכס) דגן, מכיכר מלכי ישראל 6, תל־אביב.

הודעה

להוי ידוע כי הוגשה בקשה לבית המשפט למתן צו המכריז על ירושת המנוח הנ"ל, והנני מזמין בזה כל אדם המעונין שיש לו טובת הנאה בענין הנ"ל והרוצה להתנגד לבקשה זו, להגיש תוך 15 יום מיום פרסום הודעה זו, התנגדות להכרזה המבוקשת, שאם לא כן יתן בית המשפט צו כטוב בעיניו.

דוד ולך, שופט
רשם בית המשפט המחוזי

בבית המשפט המחוזי
בתל־אביב
תיק ירושה מס' 1181/72
בענין: — בקשת צו ירושה
בענין: — עזבון המנוחה [illegible] וינדיצקי ז"ל שנפטרה ביום [illegible]1.69
עזבון המנוח יעקב וינדיצקי ז"ל שנפטר ביום 19.6.55
המבקש: — גרשון אוריון, ב"כ עו"ד צ. אקטלרד, אשר משרדו [illegible] רח' הנביאים 25 חיפה [illegible]

הודעה

להוי ידוע כי הוגשה לבית המשפט בקשה ליתן צו המכריז על ירושת המנוחים הנ"ל.
הריני מזמין בזה כל אדם [illegible] שיש לו טובת הנאה בעזבון [illegible] ורוצה להתנגד להכרזה, [illegible] תוך עשרה ימים מיום פרסום [illegible] ההתנגדות להכרזה [illegible] שאם לא כן יתן בית המשפט [illegible] טוב בעיניו.

דוד ולך, שופט
רשם בית המשפט המחוזי

מכרז

מוצע בזה למכירה מגרש [illegible] הידוע כגוש 11018 חלקה 15 [illegible] בית חרושת ,,צבעי" בחיפה [illegible] של דונם בערך.
בדבר הצעות יש להמציא [illegible] י. סלמון, מנהל עזבון המנוח [illegible] דהאן, ברח' לילינבלום 15, [illegible] אביב.

י. סימון, עו"ד
מנהל עזבון המנוח
רחמים דהאן

הכל בכל בלוח
בלוח הכפול

ישראל תתיר לערביי ישראל לבקר בארצות ערב

אלון ערך ביקור רשמי באל־אקצה ובכיפת הסלע

נענה להזמנת המועצה המוסלמית העליונה

מאת כרים עווד, סופר „הארץ"

סגן ראש הממשלה מר יגאל אלון מסר אתמול כי ישראל החליטה לתת לערביי ישראל לא רק לעלות לרגל למכה אלא גם לבקר בכל ארצות ערב אם הן יסכימו לכך.

השר ערך אתמול לפני הצהריים ביקור רשמי במיסגד כיפת הסלע במסגד אל־אקצה ובחפירות ליד הכותל. זאת הוזמן על ידי המועצה המוסלמית העליונה לפני כחודש עת מיוחה בפניו על החפירות האמורות המסכנות, לדבריה, את המיבנים שמסביב ובמיוחד את המקומות הקדושים לאיסלם.

את פני מר אלון ופמלייתו קיבלו מנהל הוואקף חסן טאהבוב והמהנדס הראשי של הוואקף אברהים דקאק. בפתח מיסגד כיפת הסלע קיבל את פני השר ראש המועצה המוסלמית וראש הקאדים השרעיים שייך חלמי אלמוחתסב.

לשר אלון נילוו יועץ ראש הממשלה לענינים ערביים שמואל טולידנו, יועץ השר לענינים ערביים אורי סהון, סגן יועץ ראש הממשלה לענינים ערביים אלי צור, מנהל המחלקה הערבית במרכז ההסברה מאיר ביראח, ויועץ ראש עיריית הבירה לענייני מזרח ירושלים יהושע פלמון.

השר והשייך עם פמליותיהם ערכו סיור במיסגד כיפת הסלע, במיסגד אל־אקצה ובאיזור החפירות שם נפגשו עם פרופ' מזר, הממונה על החפירות. פרופ' מזר אמר לשייך אל־מוחתסב כי הוא דואג שהחפירות לא יסכנו את הבנינים הסמוכים. מר אלון הדגיש בפני השייך כי „קדושת הכותל חשובה לנו כך שאף ארכיאולוג לא יסכן את מבנה הכותל".

השייך מודה

לאחר הסיור נתכנסו המשתתפים בלשכת המועצה המוסלמית. שייך אלמוחתסב הודה לשר על שקיים את הבטחתו בכך שערך את הביקור. הוא הוסיף כי „שמחה היא לי לגלות את התחשבותכם זו והנני מקווה שתמשיכו בגישה ברורה זו. אנו רוצים לראות את המקומות הקדושים במצב טוב ומקווים שתגלו גם אתם הענות לכך", אמר.

בדבריו קרא מר אלון לנכבדים ולשייכים ליטול חלק פעיל בהנהלת העיר ולפתחה בדו־שיח עם שלטונות ישראל על בית הדין השרעי בירושלים כי על ידי כך אפשר יהיה לפתור בעיה כזאת.

מר אלון אמר עוד בין השאר כי „אנו היהודים רגישים מאוד למקומות הקדושים בעולם בכלל ובישראל בפרט ואנו יודעים להעריך ולכבד כל מקום יקר לזולת. מאז איחוד ירושלים בעקבות מלחמת ששת הימים ידענו כי אנו נוטלים על עצמנו אחריות גדולה לגבי החשובים והמקומות הקדושים ואני שמח כי עמדנו במיבחן זה. המקומות הקדושים מעולם לא היו בטוחים יותר מאשר בתקופה זו".

„אין מקום אחר"

השר הוסיף ואמר: „רציתי שתבינו לנימוקים ולמניעים של המדיניות שלנו. ליהודים כעם מעולם לא היה מרכז אחר בין אם בירה מדינית ובין אם מרכז רוחני מאשר ירושלים. אין לנו מקום אחר שיכול לשמש תחליף לירושלים, בעוד שלדתות אחרות יש מרכזים רוחניים אחרים. אין בזה למעט בכבוד ירושלים לגביהן. אבל לנו אין מקום אחר פרט לירושלים".

השר הודיע רשמית שאם ירשו שלטונות סעודיה למוסלמים הישראלים לעלות לרגל למכה, יקבלו מישראל את כל העזרה. הוא אף הפציר בשייך לפעול למען כתן אפשרות כזו למוסלמים הישראלים. כן הבטיח כי המשפחות שפונו מהבנין השייך למשפחה שיאבי האשר הודמוסט לאחרונה יוחזרו לדירותיהם לאחר שיקום הבנין.

באשר לאתרי החפירות אמר מר אלון כי כל מדינה מתקדמת מבקשת לחשוף את העבר וכי החפירות חושפות את תפארתה של ירושלים. הוא הוסיף כי מבצעי החפירות שומרים על בטיחות המקומות הקדושים, אבל אם תהיה סכנה בטיחותית למקומות הקדושים תינתן עדיפות לשמירה על מקומות אלה. השר אמר עוד כי יבקש סקר על כל המהרוזש בחפירות הן מצד קבוצתו של פרופ' מזר, הן מצד משרד הדתות.

מר יגאל אלון ויו"ר המועצה המוסלמית העליונה שייך חלמי אלמוחתסב בסיור מוזמה למסגד אל־אקצה.
(צילום: רחמים ישראלי)

העבודה בבירה תדון במועמדות טדי קולק

מאת גדעון אלון, סופר „הארץ" בירושלים

בימים הקרובים יהיה דיון רשמי במפלגת העבודה בירושלים בענין מועמדותו של טדי קולק לכהונת ראש עיריית ירושלים בבחירות הבאות.

לפי שעה התנהלו רק שיחות בלתי רשמיות בין ראשי מפלגת העבודה בבירה. נראה כי חוגים רחבים במפלגה נוטים לתמוך בהמשך כהונתו של מר קולק למרות שאין שיתוף פעולה בינו לבזכיר המפלגה בבירה צבי רוזן.

מחוגים המקורבים למר קולק נודע כי יאות להציג את מועמדותו לקדנציה נוספת רק אם ישנו את חוק בחירות ראשי עיריות.

גורמים במפלגת העבודה בבירה הפריכו את השמועות כי היו דיונים כלשהם בקשר למועמדותם של אנשים אחרים למישרה.

רוזן מתכונן לפרוש

מר רוזן, שהוא גם יו"ר סיעת המערך בעיריית ירושלים, מתכונן לפרוש מתפקידו. נראה כי יוצע לו לכהן כסגן ראש העיריה מטעם המערך אחרי הבחירות או כמזכיר מועצת פועלי ירושלים במקום מר דוד איילון העשוי לפרוש מתפקידו.

✱ באזור התעשיה של נהריה נערך לאחרונה טקס הסמכת מפעל להבי ישקר בע"מ. כייצרן תעופתי מאושר לייצור להבי טורבינה ומדחס למנועי סילון. החברה היא חברה בת של ישקר והוקמה בעזרתה ועצרתה של התעשיה האוירית.

רבינוביץ ביטל פגישה עם דיירי תכנית ל

טוען: סולפה האמת בתכנית טלוויזיה

מאת סופרת „הארץ" בת"א

פגישה בין משלחת דיירי תכנית ל בתל־אביב לראש העיריה יהושע רבינוביץ בוטלה אתמול על ידו בעקבות הבכנית טלוויזיה על איזור המגורים החדש בה סולפה, לדעתו, האמת על ידי עורכית המרואיינים בה.

הפגישה עמדה להערך בדירת אחד הדיירים כדי להבהיר את טענות התושבים כלפי העיריה ולאפשר לראש העיריה למסור לכשהבנים על הבנויה לפיתוח האיזור. בתכנית הטלוויזיה שלשום הובעו ביקורת ותרעומת על העדר שירותים, בתי־ספר, גני ילדים, על אי סילוק סודה התשתפה ועל האיסור שניתן על ידי העיריה להקים את רדינג ד' באיזור מגורים כובהק. ראש העיריה מתכונן לשלוח מכתב חריף להנהלת הטלוויזיה ובו קובלנה על הדצנזורה של התכנית. כן ניתק את המגעים עם נציגי המשתכנים.

ראש עירית תל־אביב הודיע בכמה הזדמנויות כי יזמן צוות ארכיטקטים לגיבוש דפוסי בניה באיזור ל' לנוכח הביקורת הנבחנת על העיריה על העדר יזה הבכונות בענין זה, אולם הצוות עוד לא זומן. חבר מועצת העיריה מסיעת גח"ל, דוד שיפמן, הודיע כי אם לא ייעשו צעדים לבליכת הבניה במתכונתה הנוכחית, ידרוש בישיבות העירוניות הוצאת צווי הפסקת עבודה ואי מתן אישורים לקבלנים להתחלת בניה חדשה. עד כה לא נעשו על ידי העיריה צעדים ממשיים לשנות את קביעה העובדה בשטח.

יחליטו על אמצעים לקבלת פיצוי התייקרות

מאת סופר „הארץ"

כליאת המרכז החקלאי עומדת להתכנס בימים הקרובים כדי לדון בנקיטת אמצעים לקבלת פיצוי על התייקרויות בייצור החקלאי לשנה 1972/73. ההחלטה על כך נתקבלה אמש בישיבת מזכירות המחלקה להתישבות של המרכז.

ההחלטה נתקבלה לאחר שהמרכז לקבלת פיצוי על ההתייקרויות עם משרדי האוצר והחקלאות לא הביא תוצאות. לפני כחודשיים החליטה כליאת המרכז לא לוותר בנושא זה, ולהבטיח ביטוס מחירים תוצרת החקלאית, בעיקר חלב, בשר וחיטה, על תשובי משרד החקלאות, שקבעו פיצוי כמויים. אולם התברר כי משרד האוצר התנגד לכך. המליאה החליטה אז לחייב את המזכירות לכנס שוב את המליאה כדי להחליט על נקיטת אמצעים אם המו"מ לא יביא לתוצאות הרצויות.

✱ המזכירות הארצית של ארגון עובדי הסוכנות היהודית החליטה פה אחד להעביר את משרדיה לבירה — הודיע אתמול יו"ר הועד ראובן אגמון בישיבת מזכירות מפלגת העבודה בירושלים. מר אגמון מסר כי ההחלטה נתקבלה לאחר מאבק כמושך, בעיקר בשל התנגדותם של נציגי העובדים בתל־אביב שאף איימו בפירוק הארגון הארצי של עובדי הסוכנות.

נוסייבה בטכניון:

ההתנחלות מנוגדת לאמנת ז'נבה

(עט). ההתנחלות בשטחים מנוגדת לאמנת ז'נבה והיא מסכנת והמבטא אבן נגף בכל נסיון של הידברות בין היהודים לערבים — טען אתמול מר אנואר נוסייבה, כי שהיה שר ההגנה הירדני בהופעתו לפני סטודנטים בטכניון בחיפה. נוסייבה, שנתקבל בתשואות כפיים בבואו לאולם בית ביהכ"ל, הופסק כמעט לפעם על ידי קריאות ביניים של הנוכחים. הודיע בפתח דבריו כי הוא אינו מייצג איש וכל כה שיאמר זו דעתו הפרטית.

בהתיחסו לסכסוך הערבי ישראלי הטעים כי אין לו תכניות לפתרון אך מאמין הוא שבהרבה סבלנות, סובלנות וחכמה שלמה ניתן יהיה להגיע להסדר שיהיה מקובל על שני הצדדים.

משלחת נשים חזרה מבריה"מ

(עט). משלחת בת חמש נשים מישראל, שהוזמנו לסיור בבריה"מ על ידי ועד הנשים הסובייטי, חזרה אתמול. הן מסרו כי בהקבלו שם על ידי נציגים התוספות עממיות בבירית המועצות לרשותן בדירותי רדיו סרביסיים, הרכס יכלו לשדר את דבריהן.

במשלחת היו סוניה אילדרג (יו"ר), סילביה פרי ממרחביה, ערבת בטאון בריה המשאל, קליר כהן, נג'יבה גאטאס, פועלת הנציה בכפר יסיף, ונאג'יה אבו־ראס, פלחית מטייבה.

הן סיפרו כי בכל הפגישות הדגישו רצונם של תושבי בריה"מ להדק את הקשרים עם הציבור הישראלי ולהבטיח שלום צדק באיזור.

באיכות האמנותית הידועה בעולם

מערכת סטריאו פילוט 50 ואט

50 ואט מוצא יציאה, מכוונת FM AM, קלסט שלוש סטריאו ... 4 MULTIPLEX רמקולים ... GOODMANS

כל הקונה מערכת סטריאו פילוט בחודשים אפריל־יולי 1972 יקבל:
1. 5 שנים אחריות ...
2. ...
3. ...

רשימת נקודות: הפצת בטלפונים — (03)36231, (04)531542

שכר חברי אגד יועלה מ־1200 ל"י ל־1650

...וגי אגד: אין חריגה ממדיניות השכר

מאת שלמה גרבר, סופר „הארץ"

...שכר החודשי של חברי אגד יד... מראשית החודש ל־1650 ל"י, ...שכבר הועלה לפני כחודשים ...120 ל"י ל־1340 ל"י, על ההע... הנוספת הוליכה מזכירות אגד ...ביום א' השבוע, והיא ...צת אישור מוסדות האגו...

...בכרוז שהופץ אתמול בין חברי ... מוסרת ההנהלה על ההחלטה ...כי העלאת השכר ל־1650 ... פירושה העלאה נטו ל־1125 ... לחבר נשוי ואב לשני ילדים. ... זה ישולם גם בעת שירות ב... מילואים, מגולה תוספת. ...עוד נמסר בכרוז כי בשכר החד... ...יכללו דמי הכלכלה, ש... עד כה בנפרד מן המשכר... וכן דמי מאמץ קיץ, ששולמו ... בבת אחת או במספר תשלו... בכל שנה. דמי הכלכלה היו ... אגורות לשעת עבודה, שהם ... על 6 ל"י ליום, בהתאם למס... השעות הנוספות שהחברים עב... ואילו עתה נקבע כי דמי הכל... יהיו 7 ל"י ביום. דמי מאמץ ... נעו בגבולות 500—600 ל"י ל... ועתה יכללו בתוך המשכורת, ... שישולמו במשך 12 חדשים ב...

בהוצאות, כגון צמצום תקן הטלפון והרכב הפרטי לחברי ההנהלה וממלאי התפקידים, צמצום ההוצאות לכיבודים ופרסומים, ביטול החלטה קודמת לשבץ בתפקידים חברי הנהלה נוספים עקב צירוף האוטוביוסיה להנהלה וצמצום כח אדם במינהלה בגבולות של 10%.

ההנהלה מהירה, בכרוז, את החברים מפני התארגנות ויוצאת בחריפות נגד ועדי הפעולה שהתארגנו בסניפים ותבעו קיצוצים בהוצאות כדי לאשר העלאת שכר מ־1200 ל"י ברוטו ל־1300 ל"י נטו. המזכירות טוענת כי הדרישות המופרזות של ועדי הפעולה להעלאות בשכר מהווה סכנה חמורה ממני שהיא תביא להגדלת הגרעונות והפחתת ערכו של רכוש האגודה. ההנהלה חוזרת ומזהירה את ועדי הפעולה שאם לא יתפקדו, ינקטו נגדם צעדים.

מחוגי אגד נמסר, בתשובה לשאלה, כי עדיין לא הוחלט על העלאת שכר החברים וכי מחבר בהצעות בלבד נוכח התארגנות החברים להביעה להעלאת השכר. עם זאת, צויין כי ההצעות אינן חורגות ממדיניות השכר הרשמית, אלא מהוות רק שינוי במיבנה השכר ללא שינוי בסכום הכללי של ההוצאות לשכר.

סופר „הארץ" מציין, כי הישוב השינויים במיבנה המשכורות התוספות השונות, מראה שיש בשינויים העלאה של כ־150 ל"י, שהם כ־12% מהשכר של 1200 ל"י שהיה בתחילת השנה, מלבד תוספת היוקר המאושרת וחולת שכר.

סגן שר התחבורה, מר גד יעקובי, מסר כי ידוע לו על העלאת השכר באגד, וכי בקש מכלכלני המשרד לבדוק את שעורי ההעלאה המוזרים ואם הם תואמים את מדיניות השכר.

יש לציין כי מאחר שהשכר באגד הוא בדרך כלל לוח באגד, יש להניח כי גם הנהלת דן תעלה שכר חבריה בהתאם.

✱ (ע). בית המשפט העליון ביטל בימים אלה צו־מניעה זמני האוסר על מר אלי שגיא, מבור המהוה אמי הנגלית למכור זכויות להסרטת המחזה.

יעוץ וחסכון

...נה נאמר בכרוז כי העלאת ה... ...ר ממומן באמצעות יעול, חסכון...

סופרמרקט בהר הצופים

מאת סופר „הארץ" בירושלים

סופרמרקט שישרת אלפי סטודנטים ומורים נחנך אתמול בקמפוס האוניברסיטה העברית בהר־הצופים על ידי אגודת הצרכנים בירושלים. בסופרמרקט, המשתרע על 400 מ"ר, הושקעו 200,000 ל"י בציוד ובקנים אחרים. הפדיון הצפוי 100 ל"י בחודש.

לשכות קשר ומידע במשרד התחבורה

(ל.ע.מ.). לשכות קשר ומידע לציבור יפתחו ביום א' במשרד התחבורה בירושלים ובתל־אביב — הודיע „חבר משרד התחבורה". הן יפעלו ליד המחלקה ליחסי ציבור של המשרד.

הלשכות ישרתו את הציבור בנושאים הבאים: מתן אינפורמציה, קבלת תלונות, הדרכה והכוונה. מספרי הטלפונים: בירושלים — ישיר 333305, מרכזיה 60251; בתל־אביב — ישיר 54675, מרכזיה 50561.

שעות העבודה של הלשכות יהיו מ־8 בבוקר עד 4 אחה"צ. עובדי הלשכות יקיימו מגע הדוק עם כל עובדי המשרד בעקבות פניות הציבור ויקיימו מעקב מתמיד בטיפול בפניות.

ועדי עובדים פנו לעורכי דין

בן אהרון: החדירה עלולה למוטט המשימות הלאומיות והחברתיות

מאת סופר „הארץ"

במספר ועדי עובדים התקשרו עם עורכי דין פרטיים שינהלו בשבילם את המו"מ על הסכמי השכר עם מעסיקיהם במקום ההסתדרות — על כך מסר מזכיר ההסתדרות מר יצחק בן אהרון, המגלה כי לעורכי הדין הובטחה 15% מכלל ההטבות בשכר בבתנאים סוציאליים שיצליחו להשיג למען מרשיהם.

במכתב המופנה אל יו"ר הוועד המחוזי של לשכת עורכי הדין בתל־אביב, עו"ד אהרון פינצ'וק, מציין מר בן אהרון כי לדעתו אין ועד עובדים זקוק להגנה על ענייני העובדים בסעוד של עורך דין. הוא מוסיף כי בחוזה ההתקשרות בין הוועד לעורך הדין מחוייב כל עובד לשלם 3 ל"י לחודש וכן פיצויים בסך 10 אלף ל"י אם לא יהיו וקוקים עד לשרותו.

מר בן אהרון מוסיף במכתבו כי יפנה למוסדות המקצועיים המוסמכים לבירור החדירה של פעילות מסחרית אל מערכות המו"מ על השכר העלולה למוטט את „המשימות הלאומיות וההברתיות".

„שיטה חדשה לבדיקת כליות"

נפתח אגף מעבדות בבית החולים מאיר

(ע). שיטה חדשה שפיתח לא־מכבר צוות רופאים בבית החולים מאיר בכפר סבא, ומאפשר ביצוע בדיקות בתיפקוד הכליה במשך מספר דקות — מסר אתמול פרופ' אריה רוזנשטיין, מנהל המעבדות בבית החולים, בטכס פתיחת אגף מעבדות במקום.

האגף כולל מעבדות לביוכימיה קלינית, המטולוגיה וציטולוגיה, וכן מעבדות בתחום חקר הדם. פרופ' רוזנשטיין נמנע מלמסור פרטים נוספים על שיטת בדיקות שפותחה בבית החולים וציין, כי מחקר על כך יתפרסם בקרוב ויביא תועלת למיליוני אנשים הנזקקים לבדיקות כליה שונות.

ז'אן אלישר למנוחות

(ע). ז'אן אלישר, רעיתו של הקולגל יהיאל אלישר מניו־יורק, שנפטרה שם ביום ב' השבוע, הובאה אתמול למנוחות בסנהדריה שבירושלים.

זוהרה עד לפטירתה, סגנית נשיאה של בית היתומים „רחמה" בחיפה ופעילה עם מייסדות האגודה לנשים, ילידות המכבים בארה"ב. בשנים 1947 — 1948, ערב הקמת המדינה, העבירה נשק לנציגי ההגנה בארה"ב, לשם העברתו לישראל.

בהלויה השתתפה משפחת אלישר ונציגי מוסדות ואישי ציבור.

כן ביראו נציגי משרד הבטחון, שנשאו זרים בשם שר הבטחון משה דיין, ומר דוד בר־גוריון.

✱ ראש עיריית רמת גן ד"ר ישראל פלד פנה למשרד השיכון ולמנהל מקרקעי ישראל ותבע להעמיד לרשות העיריה את השטח שמול כפר המכביה למטרת הקמת שיכון לזוגות צעירים.

עונת ה־super press '72

הימים יפים ושטופי שמש

צבעים זוהרים חדשים בוהקים באור החמה.
דגמים חדשים ונאים
עם הקמט האפוי לנצח
בתנור הסופר פרס של אתא.
היחיד בסוגו בארץ.
ב"דקרון"-כותנה. הדור ומושלם.
החל מ־42.95 ל"י.*

* מכנסי אתא זכו בתואר "הקניה הטובה ביותר" בסקר דעת הקהל 1972.

Dacron

אתא

להשיג רק בחנויות אתא

משרד העבודה

אגף להכשרה ולהשתלמות מקצועית
מחוז תל־אביב והמרכז

נפתחה הרשמה לקורסים

למצילי בריכה
משך שבועיים
מ־23.4.72

למצילי ים
משך שבוע
מ־7.5.72

לקורס למצילי ים יתקבלו מועמדים שסיימו בהצלחה קורס למצילי בריכה.

המעוניינים להשתתף באחד מן הקורסים או בשניהם, יפנו לקבלת פרטים והרשמה, למשרד העבודה, האגף להכשרה והשתלמות מקצועית, רח' יונה הנביא 13 תל־אביב.

משרד השיכון

מכרז מס' 1/72

למכירת אלמנטים טרומיים מבטון

משרד השיכון מכריז בזה על מכירת אלמנטים טרומיים של קירות חוץ, ומחיצות פנים מבטון. מספר האלמנטים הכללי הוא כ־560 יח'.

על מנת לראות את האלמנטים, נא לפנות לאינג' ליאון וייס במפעל רסקורוב לכצבר — במפעל מבט כיום, באיזור התעשיה, חולון, בין השעות: 8.00—12.00.

את תכניות האלמנטים אפשר לראות במשרד השיכון, הקריה, רח' ד' בס' 13, חדר מס' 153, בשעות העבודה הרגילות.

על המציע להוציא את האלמנטים מהמפעל תוך חודש ימים מיום אישור הצעתו ע"י משרד השיכון.

את ההצעות יש להגיש במעטפה סגורה בגובה 5% מערך ההצעה.

אין משרד השיכון מתחייב לקבל את ההצעה הגבוהה ביותר או הצעה כלשהי.

י. שרון
המנהל הכללי

משרד החינוך והתרבות
האגף לפיתוח מערכת החינוך
המחלקה לבחינות

הרשמה לבחינות המשנה במועד קיץ תשל"ב

(במסגרת בחינות הבגרות והגמר לבוגרי בתיה"ס העל יסודיים והמוסדות להכשרת מורים)

משרד החינוך והתרבות מודיע לבוגרי בתיה"ס העל יסודיים והמוסדות להכשרת מורים החייבים בחינות משנה והרוצים לגשת לבחינות אלה במועד הבחינות קיץ תשל"ב (יוני־יולי 1972):

1) ההרשמה מתבצעת באמצעות בתיה"ס בהם למדו הבוגרים; כל הבוגרים המבקשים להרשם לבחינות המשנה חייבים לפנות לשם כך לבתיה"ס בהם סיימו את לימודיהם. לתשומת לבם של נבחני המשנה הניגשים לבחינות בגרות: בשנים הקודמות היתה ההרשמה של נבחני המשנה לבחינות הבגרות בלבד מתבצעת ע"י עובדי הרשמה מיוחדים שהיו בידי הנבחנים. שיטה זו בוטלה החל ממועד קיץ תשל"ב, וההרשמה נעשית עתה, כאמור, באמצעות בתיה"ס.

2) פרטים על תכניות הבחינה במקצועות השונים, על תאריכי הבחינות, השעות וכיוצ"ב, יקבלו הבוגרים בבתיה"ס בהם סיימו את לימודיהם.

3) מועדי סיום ההרשמה לבחינות המשנה הם כדלקמן:
א) לנרשמים לבחינות בגרות וכן לבחינות גמר של מסלול מקצועי בבתיה"ס התיכונים העיוניים החקלאיים: 20.4.72.
ב) לנרשמים לבחינות גמר של בתיה"ס המקצועיים: 3.5.72.
ג) לנרשמים לבחינות גמר של המוסדות להכשרת מורים: 14.5.72.

הבוגרים הרוצים להרשם לבחינות המשנה הנ"ל מתבקשים לפנות לבתיה"ס שלהם לפני המועד של סיום ההרשמה.

המאחרים להרשם לא יתקבלו לבחינות.

בבית המשפט המחוזי בתל־אביב־יפו

תיק עזבונות 1384/72

בענין: עזבון המנוח מאירוביץ שמעון מבת־ים ת. ז. 4843171 שנפטר ביום 24.10.71.

ובענין: המבקש מאירוביץ גרשון, ע"י עו"ד א. צופר משד' רוטשילד 116, תל אביב.

הזמנה

להוי ידוע כי המבקש הגיש לבית המשפט בקשה למתן צו המבדיע על ירושת המנוח הנ"ל.

הריני מזמין בזה כל אדם הטוען שיש לו טובת הנאה בעזבון המנוח והרוצה להתנגד למתן הצו, להגיש תוך 15 יום מיום פרסום הודעה זו, התנגדות לצו המבוקש, שאם לא כן, יתן בית המשפט צו כטוב בעיניו.

דוד דקל, שופט
רשם בית המשפט המחוזי

מיטות נוער

פרימה

זה פירמה

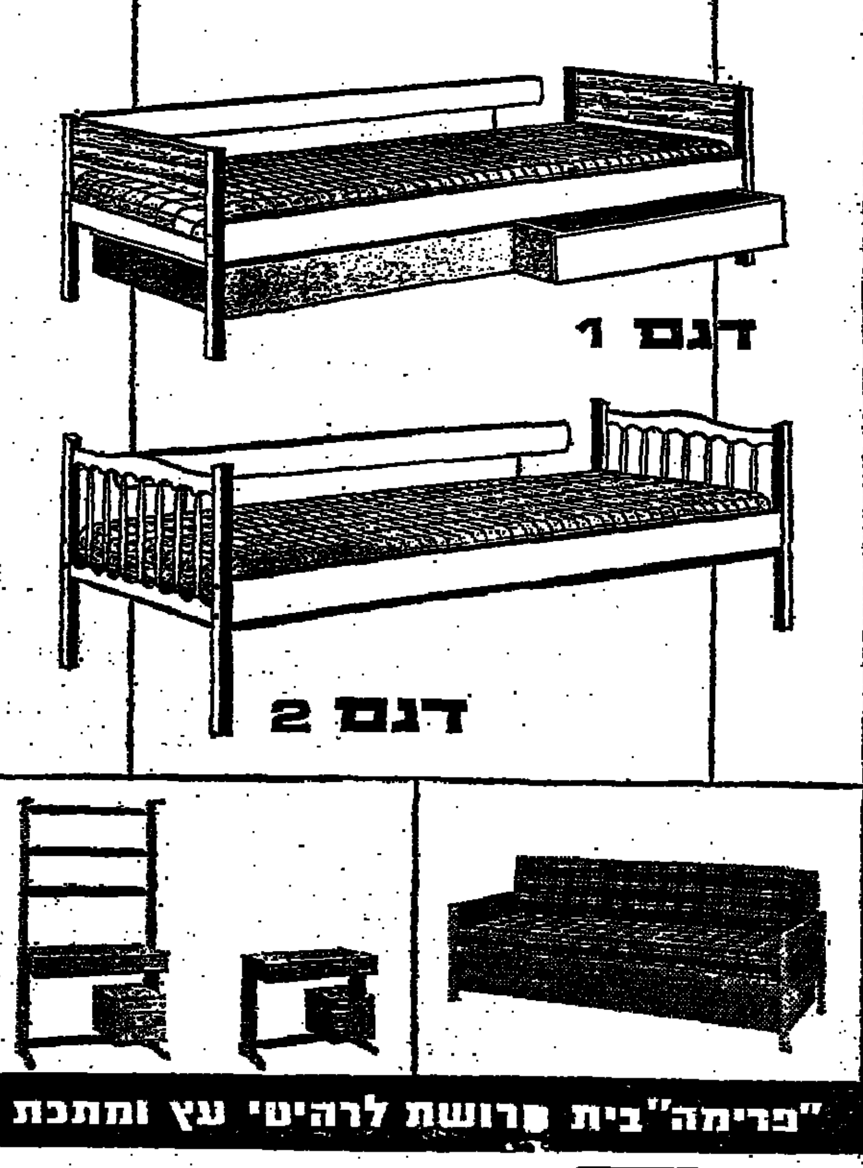

"פרימה" בית פרושת לרהיטי עץ ומתכת

هكذا من الأصل

هكذا من الأصل.

ביטול הפיקוח בענף המלונאות נשקל בועדה של משרד התיירות

הועדה הוקמה על־פי בקשת התאחדות בתי־המלון

(ל). משרד התיירות נענה ל־בקשת התאחדות בתי־המלון ו־הקים ועדה לבדיקת האפשרות לבטל באורח הדרגתי את הפיקוח הממשלתי על ענף המלונאות, ואף לביטולו המוחלט.

זאת גילה אתמול המנהל הכללי של משרד התיירות, מר הנוך גבתון, בהרצאתו במלון הילטון בתל־אביב בפני חוג מנהלי המכירות בענפי התיירות.

הרכב פריטטי

מר גבתון הוא יו"ר ועדה לבדיקת נושא זה, שהורכבה על בסיס פרי־טטי מנציגי משרד התיירות והנהלת התאחדות בתי המלון. הוא אמר, כי משרדו מוכן עקרונית להקים ועדה דומה גם לגבי ענפים אחרים.

משרד התיירות רואה עקרונית בחיוב את ביטול הפיקוח הממשלתי על ענפי התיירות לגיניהם, אולם בתנאי שענף המלונאות עצמו יטול עליו את האחריות לקיומם של כללי האתיקה המקצועית והמסחרית, ה־מקובלים בתיירות העולמית. כל הס־כם שיושג יופעל רק בעוד שנתיים, בתום תקופת ההסכם הנוכחי על ה־מחירים בענף בתי־המלון.

בתקופת השפל היתה התיירות נ־הוגה בתנאי־חממה ואילו כיום היא מסוגלת לעמוד על רגליה לבדה, בתנאי שהיא גם תפקח על עצמה ותיצור את הכלים לביצוע הפיקוח ולאכיפתו. במצב שבו הביקוש עולה בהרבה על ההיצע יכול משרד ה־תיירות להסיר ברצון את הפיקוח רק אם התעשייה עצמה תשכיל ליצור את הכלים הציבוריים, האירגוניים והמקצועיים שימנעו אנדרלמוסיה ב־שוק.

להלן ציין שיפור ניכר שחל ב־שירותים בחג הפסח לעומת אותה התקופה בשנה שעברה. והדבר בא ב־עקבות עמדתו של המשרד, פעולות המצג שלו והיעצות של המלונאים. התופעות הפסולות של הזמנות־יתר פסקו. תרמה לכך גם הפעלת „בנק החדרים" על־ידי משרד התיירות ב־שיתוף עם עיריות ירושלים ותל־אביב. עם זאת הזהיר מר גבתון את ענף המלונאות מפני הנזק הצפוי לו, אם יחזור בעתיד על התופעות המסוכנות של אשתקד.

10,000 מיטות חדשות

תעשיית התיירות הישראלית הת־גברה השנה במידה רבה על הבעיה העיקרית של השפל, דהיינו העונ־תיות, כאשר העליה בתנועה בעונת החורף עלתה בהרבה על ממוצע ה־גידול השנתי (65 אחוזי גידול ב־תנועת החורף לעומת ממוצע גידול שנתי של 49 אחוזים). גידול חדש בתיירות צפוי בחודשי הקיץ. אם תימשך יכולת כללי המסחר ההוגן — תפתור הוספת החדרים גם את בעיית האיכסון לתיירות העממית.

כיולי אשתקד עד יולי השנה נוס־פו יותר מ־10,000 מיטות, מהן כ־4000 בחדרי מלון חדשים, 2000 ב־„בנק החדרים" והשאר באכסניות־נוער, במחנות „קמפינג" ובהתיישבות.

נוהל חדש בקיבוצים

השבוע נפגש מר גבתון עם נציגי שלושת הזרמים של התנועה הקיבו־צית, כדי להבטיח תנועה מבוקרת וקליטה נאותה של בני־נוער וסטו־דנטים מחו"ל שיבקרו בארץ בעונת הקיץ.

לפי נוהל חדש שהופעל השנה ביוזמת משרד התיירות, יכולים רק הנציגים המוסמכים בחו"ל של ה־תנועות הקיבוציות לאשר מועמדים לאיכסון, בהתאם למכסות הנקבעות מראש. נקבעו גם סוכני נסיעות, ש־רק הם מורשים לעסוק בנושא זה, וניתן פרסום מתאים בעתונות בחו"ל על ההסדר החדש.

שש מועצות החלו לפעול אתמול בשומרון

שש מבין 10 המועצות האזוריות בשומרון, שנבחרו לפני כשבועיים, החלו אתמול לפעול באורח רשמי.

בסיור שערך אתמול מפקד אזור יהודה ושומרון, תא"ל רפאל ורדי, בקלקיליה, טול כרם, שכם, ג'נין, טובאס וג'יוס, מסר לחברי המועצות הנבחרים את כתבי המינוי. כן מסר את כתבי המינוי לראשי המועצות. תא"ל ורדי יכריז היום על הפעלת המועצות האזוריות בסלפית, ענב־תא, עבר ועראבה.

בראש המועצות עומדים: בשכם — חאג'י מעזוז אל מצרי, בג'נין — אחמד כמאל אלסעדי, בטול כרם — חלמי חנון, בקלקיליה — מוסטפא נזאל, בטובאס — ע"יד האשם צא־לח.

63 הושבעו לקצונה בחיל־הים

סיימו את לימודיהם בבית־הספר בעכו

מאת סופר „הארץ" בגליל המערבי

במסקד שנערך אתמול אחר ה־צהרים במגרש המסדרים של בית־הספר לקציני ים בעכו הושבעו 63 בוגרי המחזור ה־16 של המוסד ל־צה"ל, בנוכחות ההורים ומפקד חיל־הים, האלוף אברהם בוצר.

בדברו אל הקצינים החדשים אמר מפקד חיל־הים: „ערב שנת ה־25 לעצמאות ישראל וחמש שנים אחר המלחמה, אנו נאלצים עדיין לשמור על קיומה של המדינה בכוח הזרוע. עוצמתו של צה"ל וכושר לחימתו הם עדיין האמצעי העיקרי לעצמאותנו, עצמאות המאפשרת לנו לחיות חיים יהודיים בארץ ולקלוט אחים צר־לים. אתם מצטרפים לשורות הלוח־מים, המבטיחים את הפעילות בימים הרחוק מבסיסים, המגינים על החו־פים הארוכים של המדינה ומבטיחים ה־חיים תקינים בגבולות.

חיל־הים מבצע תפקידיו בכלים חדישים ומתוחכמים ומאייש חיל־הים נדרש היום יותר מתמיד אומץ לב ותעוזה.

מפקד חיל־הים הביע את בטחונו, שהמצטרפים לשורות החיל, שהוכ־שרו לפעול בים, יהוו תגבורה לר־מת החיל ויגדילו את כושר לחימתו.

מחנה נופש צבאי הוסב למרכז קליטה בעכו

מאת יהודה אריאל, כתב „הארץ"

מחנה הנופש של הועד למען ה־חייל בעכו, שהוכשר בשבועות האח־רונים לשמש כמרכז קליטה לאקד־מאים, קלט אתמול את המשפחות ה־ראשונות שהגיעו ארצה ממזרח אי־רופה. מצפים שמרכז קליטה חדש זה יתמלא בשבועיים הקרובים.

במקום ייקלטו כמאה משפחות, ש־ילמדו באולפן. סודרו גן יל־דים וכל השירותים הדרושים. היל־דים היותר גדולים שיגיעו למרכז הקליטה עם הוריהם יישלחו ללמוד בבתי־ספר בעכו.

רוב הילדים שנותחו בגלל מחלות לב הם מהגדה ומעזה

נמסר בכינוס מדעי

(ע.). רוב הילדים חולי־הלב ש־אושפזו לניתוח כתוצאה מפגיעה של קדחת השגרון בבתי־החולים הל־השומר והדסה בירושלים הם תושבי הגדה, עזה וסיני — על כך נמסר אתמול בכינוס מדעי הארצי ה־15 של איגוד רופאי הילדים בישראל, המתקיים בבית הרופא בחיפה.

יו"ר הכינוס ד"ר ש. ויגטר מסר כי הסיבה להופעה זו, היא שרוב הילדים באזורים אלה, שחלו בקדחת השגרון, לא קיבלו כל טיפול, ואלה שקיבלו טיפול — לא היה לו המשך, כך שמצבם הידרדר עד שנזקקו לניתוח.

חלק ניכר מחולים אלה נפגע בק־דחת השגרון עוד לפני שנת 1967.

קביעת בריאות העובר

בין יתר עבודות המחקר שהוק־ראו בכינוס היתה גם עבודתם של הרופאים: ב. פדה, ר. נבון, ב. גולדמן ה. שר מתל־השומר ובית הספר לרפואה של אוניברסיטת תל־אביב בנושא של יעוץ גנטי. נמסר כי בעקבות מחקרים שנעשו על ידי רופאים אלה ניתן לקבוע כבר בעת ההריון אם העובר חולה ואם קיי־מת סכנה למום כלשהו. וכמו כן ניתן לקבוע באם כדאי להמשיך בהריון או להפסיקו.

בכנוס, שינעל היום, משתתפים 350 רופאי ילדים מכל הארץ ויוק־ראו בו 75 עבודות.

מכשירים קרקע לישוב חדש בפיתחת רפיח

הכנת תשתית קרקעית לישוב חדש, שיוקם דרומית־מזרחית למושב ש־דות שבפיתחת רפיח, מבוצעת עתה על־ידי אגף הכשרת הקרקע של קרן הקיימת — נמסר אתמול בהו־דעה לעתונות.

בישוב החדש (פיתחת רפיח ב') הוכשרו עד כה כ־300 דונם קרקע, שעליהם הונחו על־ידי משרד השי־כון היסודות לבתי־המגורים שישמשו את המתיישבים האמורים להגיע ל־מקום עוד השנה.

בשלב ראשון החלה קק"ל בהכ־שרת 1000 דונם קרקע המיועדים ל־גידולים חקלאיים. באחור יותר יוכ־שרו עוד כ־1,500 דונם. המים לישוב החדש יסופקו על־ידי מוביל המים ניקוד־נגב העובר באזור.

ישובי פיתחת רפיח נועדו ליצור רצף התיישבותי עם חבל אשכול והם יתבססו בעיקר על גידולי יר־קות חורף ליצוא, מסיימת ההודעה.

דובר צה"ל מבהיר דברים על פיתחת רפיח

באחרונה יוחסו לדובר צה"ל נתו־נים מסוימים בנושא פיתחת־רפיח, שפורסמו־כביכול על־ידו — נאמר אתמול בהודעת הדובר לעתונות. ה־הודעה מוסיפה: „כדי להעמיד דב־רים על דיוקם, הננו להודיע:

* דובר צה"ל לא מסר כל הו־דעה בדבר גודלו של השטח שגודר בפתחת־רפיח ואף לא נקב, בשום מקרה, במספר כלשהו של המוצא־מים בהקשר זה.

* ההודעה היחידה מפי דובר צה"ל בנושא פיתחת־רפיח פורסמה ב־8 במרס 72, וזהו תוכנה:

„לפי החלטת הפיקוד הצבאי גוד־רו לפני מספר שבועות משיקולי בט־חון שטחים בפיתחת־רפיח. החלטה זו נועדה להגביר את הפיקוח הצב־אי באזור זה ונתקבלה לאחר מספר פעולות מקוש וחבלה ולאור חשיבותו של השטח להנועת ההסת־ננות אל ומתוך הרצועה.

„לבדואים תושבי השטחים שגודרו מאפשרים להמשיך בעבוד אדמותיהם בתחום הגדר וכן הוצעו וניתנו להם פיצויים על רכוש שנפגע ונזק אחר שנגרם להם.

„במקביל מעובדת עתה הצעה ה־מכוונת למצוא פתרון קבע לבדואים אלה בסביבה הקרובה," מסיימת הו־דעת הדובר.

גולדמן: אין בישראל אוזן קשבת לגישה שלי

(ע). „אין ספק שאם יהיה הסדר בין ישראל לערבים ישתפרו תנאי היהודים בברית המועצות. אולם אי־נני רוצה לדבר על עניינים מדי־ניים משום שהחלטתי לשתוק ולא לדבר על מדיניות ישראל כל עוד אין בישראל אוזן קשבת לגישה שלי ו־אינני רוצה להרגיז בדברי את ה־ממשלה", אמר ד"ר נחום גולדמן, נשיא הקונגרס היהודי העולמי, ל־פני צאתו אתמול במטוס איר פרנס לפאריס.

דיניץ יתמנה מנכ"ל משרד ראש הממשלה

מאת סופר „הארץ"

יועצה המדיני של ראש הממ־שלה, מר שמחה דיניץ, עומד ל־התמנות בעוד כשבועיים גם

שמחה דיניץ

למנהל הכללי של משרדה. די־ניץ ימשיך בתפקידו הנוכחי גם לאחר שיתמנה מנכ"ל.

החלטת גב' מאיר למנותו לתפ־קיד המנכ"ל נמסרה לו לפני כשבו־עיים. מינויו החדש יאושר בממשלה לאחר יום העצמאות, אך נציב שי־רות המדינה יעקב ניצן כבר קיבל הודעה על המינוי.

מר דיניץ (43), משמש כיועץ מדי־ני לראש הממשלה וראש לשכתה מאז נכנסה לתפקידה. הוא היה ראש לש־כתה של הגב' מאיר כאשר התמנתה לתפקיד שרת־החוץ. לאחר מכן מי־לא שליחויות דיפלומטיות כציר ב־רומא וכציר לענייני הסברה בארצות־הברית. הוא מוסמך אוניברסי־טה ליחסים בינלאומיים, נשוי ואב לשלושה.

כאשר נבחרה הגב' מאיר לתפקיד ראש הממשלה הוזמן מר דיניץ ל־ארץ. מאז הוא משתתף בכל דיוני הצמרת בנושאים מדיניים, בטחוניים ופנימיים.

ביום א' ישתתפו נשיא המדינה, מר זלמן שזר, שר החוץ מר אבא אבן, וראש עירית ירושלים, מר טדי קולק, בעצרת זכרון למנכ"ל הקודם של משרד ראש הממשלה, ד"ר יעקב הרצוג, במלאת 30 לפטירתו.

תחנת מ.ד.א. בזרעית — נסגרה מחוסר תקציב

מאת יהודה אריאל, כתב „הארץ"

תחנת מגן דוד אדום במושב הספר זרעית שבגבול לבנון, ששירתה ב־משך כשנה 6 ישובי ספר באזור, נסגרה אתמול מחוסר תקציב.

רשימת מקבלי תואר בוגר באוניברסיטת תל־אביב

אוניברסיטת תל-אביב הפקולטה למדעים מדויקים

רשימת מקבלי התואר בוגר אוניברסיטה בפאקולטה למדעים מדויקים

המגמה לכימיה

משה אבנור, בהצטיינות, אלעזר צדוק, בהצטיינות, אהוד קנין, ב־הצטיינות, נאוה רוזנבך, בהצטיינות, זיוה ברוקובסקי, מיכאל ברמן, שרה גולדינג, יעקב דדון, ציון הלב־רכס, אריה הרפז (גורסקי), יעקב זמר, דב טלמור, יצחק ילין, שרה נעמי לבד, צבי לורברבוים, איתן לוריא, מרים סביר, שמחה פלינס, עמיחי פרימן, לילי ציצ'יק, יעקב קופילוב, צבי קהרר, נחמה קלר, ישי קרסון, יקיר ראובן, שלמה שטימן, ריבה תמרי.

החוג לפיסיקה

אמיר קליין, בהצטיינות יתרה, נתן אגדרי, בהצטיינות, מרגלית בר־גר, בהצטיינות, אמנון הררי, בהצ־טיינות, סולאנג' כהן, בהצטיינות, מנחם צימרמן, בהצטיינות, יונתן שפיר, בהצטיינות, אדם ברגמן, ש־מואל גולדברג, יעקב גולדמן, דן גולדשמיד, שי גילאי, פאול דבור־קיס, אדריאן הרודנציאנו, יצחק וייס, פרנץ חיים, שלמה ולד, ראובן יניב, ריקרדו (חיים) טרומפר, שמ־עון לוי, זאב ליבוביץ, יוכבד צוקר, אהוד קרני, דוד שהרבני, מיכאל שוב, מרציו שטיינר.

החוג למדעי המתימטיקה

דוד בובלי, בהצטיינות, שלמה הרידה־פנר, בהצטיינות, עמיקם צור, בהצטיינות, דבורה אדמוני, שושנה אולאי, יחזקאל באומגרטן, גד בנר, מרים ברנשטיין, אברהם ברקוביץ, שרה גורדון (קרמר), אהרן גפני, אריה גרינברג, עמוס הופמן, רות הרשלר, הנריקה וילף, צמיגוב סירמן, מאיר מרקלסאוב, תה כץ (ספורטה), מיכאל מרקוביץ, שרה ניצני, יצחק סולל, יעקב סימיטיצקי, שלמה פינקלשטיין, גדעון קליגר, מרדכי שגיב, חיה שורצבלט, יהו־דית שטרן.

בוגרי הפאקולטה למדעים מדויקים והפאקולטה למדעי החברה מתמטיקה — סטטיסטיקה

יוסף גון, בהצטיינות, גליה גובן (קרן), בהצטיינות, בועז דותן, ב־הצטיינות, חנה זלצברג, בהצטיינות, דורית ילין־מור, בהצטיינות, יונתן לוי, בהצטיינות, שמעון פרידמן, ב־הצטיינות, צפורה תבורי, בהצטיינות, נילי אורלובסקי, חנה אלון, שרה בורשטיין, אבישי בלומשטיין, נחמה בלומשטיין, יוספינה בנימין, שמחה ברזה, אדיבה גרא, יהודית דגן, שרה הדס, הרי וקסלר, צפורה יעקובו־ביץ, עוזי מוטרו, ישראלה מר, ענת מירום, רחל נתיב, גיורא סנמו, יוסף סני, ישראלה פלד, נגה צילג, שלמה קדמון, רבקה קינן, רונית קליין, חנוך רכינרזון, נורית רוזנפלד, רב־קה שורץ, אודי שמיר, רחל שנפלד.

מתימטיקה וכלכלה

רות ארד, בהצטיינות.

בוגרי הפאקולטה למדעים מדויקים והפאקולטה למדעי הרוח מתימטיקה ופילוסופיה

שרה גלז (דאואר), בהצטיינות, אסתר בן־דוד, קלרה גובסיץ, עין יה גורה, אורה סוחה.

מתימטיקה ולשון עברית

אורה קפלן.

מתימטיקה ותורת הספרות הכללית

חביבה ריין.

מתימטיקה ומדעי החנוך

גבריאל מיוסט.

הפקולטה ללימודי המשך ברפואה

בוגרות החוג לסיעוד

שולמית אורן, נורית ברדוב, רחל ברזילי, הרצה דוד, מירית דותן, עדינה דריפוס, נילי הלפרין, טובה הגדל, צביה וין, חנה זינגר, זיוה טל (צימט), מרים כידוני, ברכה לגזאו, עדנה נאמן, שרה סבאגי, ריצה פאלק, תמר קרוליק, אביבה רוטנברג.

מסודנטים חברי שי"ח יקיימו היום ב־12 בצהריים באוניברסיטת תל־אביב הפגנה נגד ההתנחלות ב־פיתחת רפיח.

עובד דואר מקרית־שמונה, שגנב המחאה ממכתב, נקנס בבית־המשפט המחוזי בנצרת בסך 1000 ל"י ונד־דון לשנת מאסר על תנאי.

מנהל דואר בקריוזים נעצר על־ידי המשטרה כחשוד במעילה.

כלל ופרט

שר התחבורה, מר שמעון פרס, קיבל אתמול את שגריר דנמרק, מר זיגולד קריסטנזן.

שר השיכון, מר זאב שרף, ורעייתו אירחו יולנום את מתתתפי הועדה הטכנולוגית המייעצת לשיכון המשו־תפת לטוכנות ולמשרד השיכון.

מבקר המדינה ד"ר י. א. נבנצל, סייר במכתבי בסיסים של חיל האוויר בהדרכתו של מפקד חיל האוויר האלוף מ. הוד.

יצאו מישראל

פרופ' יובל נאמן, נשיא אוניברסיטת תל־אביב — לאירופה, בשליחות של שבוע ימים מטעם האוניברסיטה.

אסותא בית חולים אלישע

נולדו ל:

סוזאן ויוסף ויגפלד — בת

חליה וישעיהו יריב — בן

אסתר ואברהם בריפן — בת

רבקה ויהושע כהן — בת

מינה וצבי קרומהולץ — בן

סימה ויעקב כהן — בת

רינה ונאגאר פרזן — בת

שרות תיירים הביתה

ליתנות לבטוי־תולים

אסותא 'אלישע'

תל־אביב 245215 חיפה 81418

41 טיולים לאירופה וסקנדינביה!

חברת הסתור

מציעה מבחר של 41 טיולים מאורגנים לאירופה וסקנדינביה.

אחד מהם ודאי מתאים לך!

הכנס לאחד מסניפי הסתור לקבלת פרטים וחוברת טיולים הסתור 1972.

* כמו כן טיולים למזרח הרחוק

כן מציעה הסתור טיולים לבודדים, הסתור תבצע עבורך

* קנית כרטיסי טיסה והפלגה
* רכישת מטבע זר
* טיפול בויזות ודרכונים
* הזמנת מקומות במלונות בחו"ל

פרטים והרשמה:

הסתור — ירושלים: רח' שמאי 12, טל. 224171/2

הסתור — תל אביב: רח' בן־יהודה 32, טל. 59281

רח' נחלת בנימין 52 (חב' "טיילי"), טל. 50181

הסתור — חיפה: רח' נורדאו 14, טל. 664686, 640313

מפעל הפיס מודיע לציבור, כי

פדיון אגרות החוב של מלווה (פרסים) תשכ"ז - 1966 מסידרות א, ב, יעשה ע"י בנק ישראל.

החל מיום הפדיון 16 באפריל 1972 יוכלו בעלי התעודות לפנות לכל סניפי הבנקים בארץ, לחברי הבורסה לניירות ערך ולסניפי בנק ישראל לשם קבלת דמי הפדיון.

תשלום הפדיון יכלול את קרן האגרות בתוספת הפרשי הצמדה לפי המדד שית־פרסם עבור חודש מרץ 1972.

מקומות הפדיון לגבי אגרות מסדרות א, ב, שעלו בגורל וטרם נפדו יהיו כב"ל. הסדור הנ"ל מהייחס לסדרות א' וב' בלבד.

המדרשה למינהל — מיסודה של הסתדרות הפקידים

האוצר — נציבות מס הכנסה

מודיעים על קיום ערב עיון בנושא:

התיקונים החדשים בחוק מס־הכנסה והמיסוי לשנת 1972

שיתקיים ביום ראשון 16.4.1972 בשעה 16.00 באולמי מועצת פועלי רמלה.

פרטים והרשמה: הסתדרות הפקידים, רחוב ארלוזורוב 93, תל־אביב, טלפון 261111

לדינה ודוד שעיה

מזל טוב

להולדת הבת

פועלי דפוס הארץ

פעולה למופת של משטרת חיפה

הנני מבקש להביע הערכתי ותודתי למשטרת חיפה, למפקדה ולחולית החוקרים שפעולה נמרצת ויעילה הצליחה לאתר תיק מסמכים שלי, שכלל דרכון וכסף, וזאת תוך זמן קצר מעת הגשת התלונה על־ידי ביום ה־12 לחודש מרץ.

א. שפירא

בנק החקלאות לישראל בע"מ

הודעה

בהתאם לסעיף 23 לחוק ניירות ערך, תשכ"ח — 1968, ניתנת בזה הודעה, כי הבנק פרסם תשקיף המציע לתושבי חוץ בלבד 150,000 מניות מבוכרות ב־7¾% צוברות, הצמודות לשער הדולר של ארה"ב הניתנות לפדיון, בנות 420.— ל"י כ"א.

עותק מהתשקיף והעתק מההיתר לפירסומו הוגשו לרשם החברות לשם רישום.

עותקים מהתשקיף ניתן להשיג בבנק.

אין לראות בהודעה זו הזמנה לציבור לרכוש את ניירות הערך המוצעים.

13 אפריל 1972.

מדינת ישראל — נציבות מס הכנסה ומס רכוש

הודעה על ביטול תעודת גובה

הנני מודיע בזה כי תעודת הגובה המפורטת להלן אבדה והיא בטלה ומבוטלת.

תעודת גובה מס' 230 על שם נפתלי קרא ממשרד פקיד השומה בפתח־תקוה.

א. דובנוב

כ/נציב מס הכנסה ומס רכוש.

"ריאלקו" (חברה להשקעות במקרקעין) בע"מ

ניתנת בזה הודעה כי

האסיפה הכללית השנתית הרגילה של החברה

תתקיים ביום ששי, 28 באפריל 1972 בשעה 10.00 לפנה"צ במשרדה הרשום של החברה ברחוב הר סיני 1, תל־אביב.

על סדר היום:

1. דו"ח מנהלים.
2. אישור המאזן ליום 31 במרס 1972
3. אישור של דיבידנד ביניים בתור דיבידנד סופי לשנת 1971/72
4. בחירת מנהלים
5. מינוי רואי חשבון וקביעת שכרם
6. שונות.

זאב אסטרייכר — מזכיר החברה

הנדסת התפלה לישראל (תהליך זרחין) בע"מ

ת. ד. 18041 ת"א, טלפון 417171

מכרז מס׳ 328

למכירה טנדר שברולט

מס׳ רשוי 154—110, שנת ייצור 1965

הצעות לקניית הרכב יתקבלו בצירוף המחאה ע"ס 10% מגובה ההצעה עד ליום שלישי, 18.4.72 שעה 13.00.

אין החברה מתחייבת לקבל את ההצעה הגבוהה ביותר או כל הצעה שהיא.

● את המכונית אפשר לראות בכל יום בין השעות 08.00—15.00 במשרדי החברה בתל־ברוך ליד שפת הים.

על מה כדאי לחשוב כאשר קונים טלויזיה?

על מקלט מעולה, המבטיח קליטה ברורה של התמונה והצליל, על עיצוב נאה של המקלט, אשר יותאם לאווירת הדירה ולריהוט שבה ועל שירות מקצועי, מהימן ומהיר.

אם חשבתם על כל אלה — בוודאי חשבתם על טלויזיה „זניט".

כי מקלטי „זניט" נהנים ממוניטין ויוקרה בינלאומיים — „זניט" הוא המקלט הנמכר ביותר בארה"ב, והוא מורכב בישראל — מחלקים מקוריים — לפי הסטנדרטים האמריקניים.

גם עיצובם של מקלטי „זניט" מצטיין בהידור ובחן. כיום אפשר להשיג בישראל טלויזיות „זניט" בעיצוב אירופי ואמריקני, עם מסך 20 עד 24 אינטש, במבחר צבעים (אדום, לבן, כחול וירוק) — או בגווני עץ שונים.

ואשר לשירות — טכנאי השירות המעולים של „זניט" נענים לקריאות הלקוחות במהירות וביעילות.

לתשומת לבכם: על אף ההתייקרויות האחרונות לא הועלה מחיר הביטוח השנתי של „זניט" והוא נשאר — 72.— ל"י בלבד (כולל מס שרותים).

ZENITH

מקלטי האיכות של ישראל

מחר
המועד האחרון

לתשלום דמי מנוי מראש ולזכות בהנחה ניכרת.

נא פנה מיד לאחר מסניפי הבנקים: לאומי, דיסקונט, הפועלים, סחר־חוץ, המזרחי וקופת־עם.

מנויים המעוניינים להצטרף להסדר יפנו אל: "הארץ", מח' ההפצה והמנויים, ת. ד. 233, תל־אביב

הארץ

צפויה ביקורת על ספיר בישיבת ועדת אשר

את סופרו הכלכלי של "הארץ"

ועדת אשר תתכנס ביום ב' הבא לישיבה עם שר האוצר מר פנחס ספיר, ונראה כי חברי הועדה יעלו בפניו ביקורת קשה על מגמת הממשלה להתעלם כמעט מכל המלצות הועדה.

חברים בועדה הביעו אתמול מורת רוח מן המגמה, המסתמנת בממשלה, להקפיא את תוכנית הועדה לריפורמה במס רכוש. הם סבורים כי החלטה כזו "תהיה סטירת לחי לועדה".

הנצחת עיוותים

חברים אחרים בועדה יתלוננו בפני מר ספיר על שהגבלת ההוצאות העיסקיות נעשית — בניגוד לדעת הועדה — ללא קשר לרפורמה הכוללת במס הכנסה. אחרים יציינו כי האוצר מציג המלצות שלו בענין הוצאות עיסקיות כאילו היו אלו המלצות הועדה, דבר שאינו נכון. חברים אחרים בועדה יתלוננו על הכפפת ההמלצות לגבי צורך נוסף ולהשוואת תנאי העצמאים לתנאי השכירים בהפרשות לפנסיה.

חבר הועדה מר יורם ברזילי, שהיה בין מנסחי הצעת הריפורמה במס רכוש, אמר אתמול בתשובה לשאלה, כי הקפאת השיטה הנוכחית במס רכוש תנציח עיוותים קיימים במס זה, ותביא להמשך ההפליה לרעה של אלו שרכשו דירות בשנים האחרונות, שחלק גדול מהם עולים וזוגות צעירים ומפוני משכנות עוני.

גם היו"ר הביע מורת־רוח

הוא אמר כי ההסתדרות טרם גיבשה עמדה בנושא, ומונתה ועדה בראשות מר יהושע ושצ'ינא לדון בענין. נודע כי גם יו"ר הועדה, השופט שלמה אשר, הביע מורת־רוח על גניזת ההצעה לריפורמה ב־

אבן יעמוד בראש משלחת לכנס או"ם על איכות הסביבה

מאת מתי גולן, סופר "הארץ"

שר החוץ מר אבא אבן יעמוד בראש משלחת ממשלתית, שתשתתף בכנס או"ם לבעיות אקולוגיה, שייערך בשטוקהולם בתחילת יוני. יתר חברי המשלחת יהיו: ח"כ יוסף תמיר (גח"ל) — כנציג הכנסת; ד"ר אליעזר ... של הד"ר אזה מרינוב, מהועדה הלאומית לאיכות הספירה הביוספרית; מר צבי טרלו, מנכ"ל משרד המשפטים ויו"ר ועדת המנכ"לים לאיכות הסביבה.

לאחר כנס או"ם ייערך בוינה כנס פרלמנטרי, שידון בדרכים ליישום החלטות כנס או"ם בחוקי המדינות. בכנס וינה ישתתפו יו"ר ועדת הפנים, מר מרדכי סורקיס (מערך), ומר י. תמיר.

הרבי מלובביץ': השרים הדתיים עשו מעשה מרמה * גרמו לחילול השם וביזו את הרבנים הראשיים בישראל

מאת עמוס חדד, סופר "הארץ"

בתקיפה חסרת תקדים יצא הרבי מלובביץ' נגד השרים הדתיים, בציינו כי בלחצם על הרבנים הראשיים לחזור בהם מפסק־הדין שנתנו, ואשר לפיו על השרים הדתיים לעזוב את הממשלה כל עוד לא יתוקן חוק מיהו יהודי, "עשו מעשה מירמה שקוף, גרמו לחילול השם, לבזיון הרבנים הראשיים ולחשיפת עצמם לעיני הציבור כאשר כל מגמתם לא היתה מעולם למניעת התבוללות אלא כל מאבקם מכוון להישארותם בממשלה".

דבריו של הרבי המכוונים נגד השרים הדתיים, כלולים בשיחה, שהגיעה הלילה מברוקלין לקרית מלאכי, שם קיים מרכז לחסידי חב"ד.

הרבי אמר, כי עד כה פנה לשרים הדתיים כדי שהם ישתדלו בממשלה לתיקון החוק, אולם מעתה יכוונו כל המעלות ישירות לממשלה עצמה, כי התברר שלא כדאי לשדל את השרים הדתיים כי הם הוכיחו לחלוטין שכל מגמתם להשאר על הכיסאות ולשם כך אינם נרתעים מכל מעשה מבהיל ואין להם כל מעצורים.

הוא ציין: "הם לא נמנעו להטיל לחץ על הרבנים כדי לסחוט מהם את המכתבים לביטול פסק־הדין ולאחר מכן לא התביישו לפרסמם ברבים ולגרום על־ידי זה חילול השם שלא היה כמוהו. מעתה ילך כל אדם ללחוץ על הרב שלו שישנה את פסקי דינו", אמר.

נכתבו תחת לחץ

בדבריו ניתח הרבי באריכות את המכתבים של הרבנים הראשיים והסיק שהם נכתבו באופן שהקורא אותם יבין שנכתבו תחת לחץ. אחד הסימנים לכך הוא, ששני המכתבים שונים וסותרים מנוגדים זה לזה — אמר.

הוא טוען עוד, שהשרים הדתיים אינם נמצאים למעשה בשעת קבלת החלטות הממשלה, ואין להם כל זכות של חוות־דעת. בכל מוצאי־שבת שלפני ישיבת הממשלה מתאספים כמה שרים ממפלגת השלטון ומחליטים אילו החלטות יש להעביר, ובפגישות אלה אין רשות השתתפות לשרים הדתיים, מציין הרבי.

אנדרטה לזכרם של 40 מבני סביון שנפלו במערכות ישראל תיחנך במבואות הקריה בערב יום הזכרון לחללי צה"ל.

פורצים בדירתו גילה צ'רלס טויה (45), ברחוב דנין בבת־ים, שלשום בבוקר. האיש פתח בצעקות והשניים נמלטו מן המקום בריצה, ונטלו עמם תכשיטים יקרים ו־4000 ל"י.

השוד בפריצה נתפס על־ידי תושב תל־אביב בדירתו ברחוב מלקוש 11. שני פורצים אחרים נמלטו.

קברים ישראליים עשירים נחשפו ליד קיבוץ להב

מאת אבנקם הייבי, סופר "הארץ" לעניני ארכיאולוגיה

כ־200 כלי חרס וסכין ברזל בעלת ידית עצם, הכל מן התקופה הישראלית, נמצאו בחפירת־הצלה של קבר צוקי בתל הליף שליד קבוץ להב — כשמונה לבאר־שבע, ובמרחק כ־8 ק"מ מן הציר הצתיקה תל בית מרסים. חפירת ההצלה נערכה בשביל אגף העתיקות על־ידי משלחת ההיברו יוניון קולג' (מיסודו של פרופ' נלסון גליק ז"ל) בראשות ד"ר ג'ו סיגר.

בחפירה זו, שנערכה ב־6־7 באפריל ותחודש סביב ל־15 בו, נתגלו כמה קברים עשירים מאד ובעלי צורה מעניינת מאד, שמהם נוקה לפי שעה רק אחד — זה שבו נתגלה הממצא הנ"ל. זמן הקברים תקופת הברזל א' וראשית תקופת הברזל ב', היינו כ־900—750 לפנה"ס.

ד"ר סיגר אומר שלאחר שההיברו יוניון קולג' יסיים את חפירותיו בתל גזר, יתכן שיבחר במקום חפירה חדש בתל הליף שם נמצאו הקברים, משום שזה אתר גדול מתקופת הברזל (התקופה הישראלית). בחפירות תל גזר עוסק ההיברו יוניון קולג' מאז 1964, וערך בו עד כה שמונה עונות חפירה. עונה תשיעית מתוכננת לקיץ השנה (מ־18.6 עד 4.8), ועונה עשירית ואחרונה ל־1973.

דו"ח מדעי ראשון על גזר

כן מתכנן הקולג' להוציא סידרה של עשרה כרכים על חפירותיו בגזר. מסידרה זו יצא לפי שעה הכרך הראשון, המוסר על תוצאות העונות 1964—66. זהו הדו"ח המדעי הראשון על חפירות בתל גזר. הארכיאולוג מאקאליסטר שחפר בתל בין 1902 ל־1909, אמנם חיבר דו"ח מקיף ומדוקדק על תוצאות חפירותיו (ולדו"ח זה חשיבות עצומה, משום שרשומים ומצויירים בו מימצאים שנהרסו בשיטות־החפירה הפרימיטיביות שהיו נהוגות בימי מאקאליסטר), אך הלה אינו מסודר לפי תקופות ושכבות־תרבות, אלא החומר מחולק באופן מלאכותי לפי סוג המימצאים.

בתו של העתונאי היוגוסלבי עברה למשפחתו בזגרב

(ע). בתו של עתונאי יוגוסלבי שהגיע לארץ עם קבוצת הכדורסל יוגופלסטיקה ואשר יצאה עמו לארצו כתבה למחלקה ליחסי ציבור של אל־על, כי החליטה להישאר עם משפחת אביה.

להקת מחול וזמר מיוגוסלביה תשתתף בחגיגות יום העצמאות

מאת סופר "הארץ" בחיפה

להקה של ששים מחוללים, זמרים ונגנים מלובליאנה שביוגוסלביה תבוא בשבוע הבא לחיפה כדי להשתתף בחגיגות העצמאות של ישראל — על כך מסר אתמול בחיפה ראש האגף לתרבות, נוער, חברה וספורט בעיריית חיפה מר שמואל ביאליק.

הלהקה תופיע במוצאי יום העצמאות (19 באפריל) במסגרת המופע ההמוני "ליל האביב", שיתקיים באיצטדיון העירוני בחיפה. במופע ישתתפו כ־2000 איש ובהם 24 להקות מחול ו־8 תזמורות.

האירוע השני הגדול של יום העצמאות בחיפה יהיה טקס הזכרות בגן הזכרון, שבו תוצג מסכת של דקלום, נגינה, שירה ומחול, בנושא של העליה לישראל. במסגרת המסכת, שחוברה בידי דן אלמגור, ישתתפו גם עולים שהגיעו זה עתה ארצה.

מר ביאליק ציין כי החגיגות בחיפה נועדו השנה להקיף את כל השכונות והמרכזים הקהילתיים. תקציב החגיגות הוא כמו של אשתקד — 185 אלף ל"י.

דברי הלבשה גנובים בשווי רבבות ל"י נתגלו שלשום בערב. על ידי חוקרי משטרת תל־אביב במחבוא בפתח־תקוה. נעצר החשוד בן 40. צפויים מעצרים נוספים.

בתי־משפט
משטרה

ישלם ערבות לאחר שבנו נסע ללמוד בחו"ל

(ע). — "לפעמים קרובות למדי, אין הערבים עומדים בהתחייבויות ערבותם, ומשום מה — כך יש לי הרושם — חושבים הם שהתחייבותם על כתב הערבות, אינה אלא חתימה בלבד, שאין שום סנקציה למשמה אם תופר", קבע שופט השלום הראשי בירושלים, מר ישראל ויינר, בחייבו אביו של נאשם בגניבת רכב ובנהיגה, לשלם 1000 ל"י דמי ערבות, לאחר שהתברר כי הבן, יצא את הארץ, למטרת לימודים בארה"ב.

כן ציווה השופט לעצור מיד את הצעיר, עם בואו ארצה, ולהעמידו לדין, על העבירות שבהן הואשם.

גניבה ונהיגה למרות פסילת רשיון

הבן הלומד, זכריה ברק (21), הואשם בבית משפט השלום בגניבה, כי ב־1.1.71 גנב מכונית פרטית, השתמש בה במשך שבוע לנסיעות בכל רחבי הארץ וזאת למרות שרשיון הנהיגה שלו נפסל לתקופה של שלוש שנים, והפסילה היתה בתוקפה. כן הואשם הצעיר בגניבת מכלנה ששוויה 400 ל"י, מתוך הרכב.

הצעיר שוחרר בערבות של 1,000 ל"י ועל כתב הערבות חתם אביו, ולפיו נצטווה הבן להתייצב למשפטו במועד, ולא לעזוב את המדינה. בהפתח משפטו של זכריה ברק, הופיעו השופט והתביעה, לראות, כי הנאשם לא הופיע בבית המשפט. אביו, פנחס בורובסקי, סיפר לשופט, כי בנו עזב את הארץ, ונסע ללמוד בארה"ב. "הוא שם והוא לא ברשותי, אינני יודע מתי יחזור ארצה", הסביר האב.

הודעה למשמרת הגבולות

התובעת, סמיר אמירה כוכבא, הגישה לשופט את כתב הערבות, עליו חתם האב, וביקשה כי יחויב את האב, לשלם את סכום הכסף לאוצר המדינה. כמו כן ביקשה לצוות לעצור את הנאשם בבואו ארצה. השופט נעתר לבקשה, והורה להעביר את תוכן החלטתו למשטרת הגבולות.

הוארך מעצרה של אסתר מזרחי (אתי לה־דוס)

(ע). המשטרה עצרה שני גברים מתל־אביב, החשודים בהסתננות לבנות החבלה בפתח־דירתה של אהוד בה גזית, לאחר שנשכרו לשם כך על ידי אסתר מזרחי (אתי לה־דוס) — דברים אלה אמר ביום ד' בבית משפט השלום, נציג המשטרה, שביקש להאריך את מעצר החשודה.

השופט החליט להאריך את מעצרה ב־6 ימים.

בית־המשפט הקל בעונשו של פקיד דואר שהורשע בגניבה

(ע). בית המשפט המחוזי בחיפה הקל בדינו של פקיד דואר, שהורשע בגניבת תעודות מלווה קליטה וחסכון, לאור עברו. הנאשם מאיר סויג (46), היה מפעילי המחתרת היהודית בעירק. גזר־דינו לכאורה של שלוש שנים. האיש עבד בדואר 20 שנה ומילא את תפקידו ללא דופי.

הבהרה

פרקליטו של ברוך גרויזא — הצעיר (27) מתל־אביב שהואשם בבית־המשפט המחוזי ב־14 עבירות של הוצאת כספים במירמה — טען שלשום בבית־המשפט כי שולחו שוחרר מצה"ל בגלל ליקוי נפשי וביקש לשלוח אותו לבדיקה פסיכיאטרית. בקשת הפרקליט, עו"ד דרור מקריץ, נענתה.

תיקון

בידיעה על סמסו ("הארץ" מ־11.3) צריך להיות הרכוש השוטף 15.4 מיליון ל"י וההתחייבויות לזמן ארוך צריכות להיות 10.1 מיליון ל"י.

תנועת המטוסים בלוד

נוחתים:

ט.וו.אי. (611) ב־04.05 מהונג־קונג, בנגקוק, בומביי; בי.או.אי.סי. (727) ב־05.20 מאוסטרליה, סינגפור, בנגקוק, טהראן; אל־על (152) ב־07.40 מטהראן; סי.פי.אי. (204) ב־11.15 מטורונטו, רומא; אל־על (002) ב־12.50 מניו־יורק; ט.וו.אי. (740) ב־12.25 מניו־יורק, פרנקפורט; אליטאליה (788) ב־13.15 מרומא; ט.וו.אי. (740) ב־13.25 מניו־יורק, פרנקפורט; סייפרייר (302) ב־13.50 מניקוסיה; לופטהאנזה (684) ב־15.30 מפרנקפורט, מינכן; ט.וו.אי. (810) ב־15.35 מבוסטון, פאריס, רומא; אל־על (354) ב־15.55 מציריך; אל־על (482) ב־16.10 מניקוסיה; ט.וו.אי. (840) ב־16.30 מניו־יורק, רומא, אתונה; אל־על (248) ב־16.40 מניו־יורק, מונטריאול, פאריס; סוויסאייר (330) ב־17.05 מציריך; ט.וו.אי. (806) ב־17.10 מניו־יורק, פאריס, אתונה; אולימפיק (301) ב־18.00 באתונה; ס.ה.י. (996) ב־18.15 מאיסטנבול; בי.או.אי.סי. (316) ב־18.30 מלונדון, פרנקפורט; בי.אי.אי. (482) ב־19.15 מלונדון; אל־על (456) ב־19.45 מפרנקפורט; אל־על (456) ב־20.55 מלונדון; אל־על (154) ב־21.05 מיוהנסבורג, ניירובי; אייר פראנס (138) ב־21.10 מפאריס, אתונה; אל־על (450) ב־22.55 מקופנהאגן.

ממריאים:

אל־על (153) ב־01.00 ליוהנסבורג; ט.וו.אי. (811) ב־06.00 לאתונה, רומא, פאריס, בוסטון; בי.או.אי.סי. (727) ב־06.55 לציריך, לונדון; ט.וו.אי. (741) ב־06.50 לפרנקפורט, ניו־יורק; אל־על (451) ב־07.10 לציריך; סוויסאייר (331) ב־07.20 לציריך; אל־על (230) ב־07.35 לאמסטרדם, ניו־יורק; ט.וו.אי. (841) ב־07.40 לאתונה, רומא, ניו־יורק; אל־על (251) ב־07.55 לפאריס, ניו־יורק; אל־על (15) ב־08.15 ללונדון, ניו־יורק; ק.ל.מ. (530) ב־08.30 לאמסטרדם; אל־על (455) ב־08.40 לוינה, לונדון; איירפראנס (183) ב־08.40 לפאריס; ק.ל.מ. (580) ב־09.10 לאמסטרדם; סאבנה (573) ב־09.25 לוינה, בריסל; בי.אי.אי. (483) ב־09.25 ללונדון; אל־על (457) ב־10.55 לפרנקפורט; אל־על (459) ב־12.00 לקופנהאגן; סי.פי.אי. (201) ב־12.30 לרומא, טורונטו, מונטריאול; אל־על (553) ב־13.00 לניקוסיה; אליטאליה (739) ב־14.00 לרומא; סייפרייר (303) ב־14.30 לניקוסיה; לופטהאנזה (687) ב־16.20 למינכן, פרנקפורט; ט.וו.אי. (810) ב־16.40 לבומביי, בנגקוק, הונג־קונג; אל־על (453) ב־18.15 לרומא; ס.ה.י. (997) ב־19.00 לאיסטנבול; בי. או. אי. סי. (316) ב־19.15 לטהראן.

מנכ"ל משרד הבטחון: ישראל — בשליש העליון של מדינות מפותחות

(ע). — אלפי מהנדסים תורמים תרומתם לבטחון ישראל במערכת הבטחון, בתעשיות ובשירותים.

הם פעילים בפיתוח וייצור, ובעבודתם וביצירתם המקורית, הם מקרבים את ישראל בצעדים כמעט מהירים לעצמאות באספקת מערכות הנשק העיקריות לצה"ל, להבטחת בטחוננו ולהרתעת אויבינו מלחמה.

דברים אלה אמר אמש מנכ"ל משרד הבטחון, מר ישעיהו לביא, בהרצאתו בפתיחת הועידה הכללית ה־36 של אגודת האינג'ינרים והארכיטקטים בישראל.

בהרצאתו על מעמדו של המהנדס במדינה קבע אינג' לביא, שישראל שייכת לקבוצת המדינות בעולם, המהווה את השליש העליון בבחינת רמה כלכלית, ההשתייכות המדעית והטכנולוגית, בהוסיפו כי ההשתייכות היא גבוהה שישראל תמשיך להשתייך לקבוצה זו גם בעתיד. מר לביא הצביע על תרומתם של המהנדסים בהעלאת הרמה הזאת ובאפשרויותיהם להבטיח קיומה של הרמה וקידומה לעתיד.

בדברו על תרומת המהנדסים לבטחון אמר מנכ"ל משרד הבטחון, כי המהנדס היוצר בבטחוננו, הוא אלמנט חיוני בביסוס הבטחון הפיזי שלנו ואי־תלותנו בגורמי חוץ, וזאת בנוסף לפיתוח התשתית התעשייתית והעמקת והרחבת יכולת הפיתוח.

קיום בטחוננו בעבר ובעתיד, בהיות מאמץ לאומי כולל בתחום הפיזי ובתחום הכלכלי, הוסיף מר לביא שציין, כי בתחום השנים האחרונות עברנו כברת דרך רצינית מאד בבסיס עצמאותנו הטכנולוגית ואנו ממשיכים בכך בצורה רבה.

תרומה רבת משמעות

"יכולתנו הטכנולוגית הבסיסית על פיתוחה המדעי, תוך הרחבת ההדרגה של הפער בינינו לבין אויבינו — היא אחת התרומות לקיום וביצור בטחוננו בטווח הארוך" — אמר מר לביא. תרומתו של המהנדס הישראלי בשטח זה היא חיונית ורבת־משמעות, ובעבר הוכחה מעלותיה רבות מאד. "תרומה זו היא גם בעתיד משמעות מדינית כלל ובעבר להמריץ את היצירה ביצירת כלים ובעשייה בנשק. כי בכל שאנו נמצאים היום במרכזת ויצוא מלחמת הנשק, בפיתוח ויצור מערכות נשק חדישות לקיומנו ולבטחוננו, כן משתרים אנו את הדרג המדעי שלנו כאחד האילוצים בשירותי ובהתלבטויות הלאומית" — אמר מר לביא.

בסיום הרצאתו אמר מנכ"ל משרד הבטחון, בפנותו להבריות המהנדסים, כי על ציבור המהנדסים מוטלת החובה לקחת על עצמם אחריות לראיה כוללת יותר של משמעות המדיניות הטכנולוגיים שהם מבצעים או בונים — שהיא משמעות לחברה בסביבתנו הבינ"ל, וההשאה לגודל המשמעות, גם בעלת משמעות לאיזור כולו.

איש חברת המים מנסה לאתר מקום פיצוץ צינור תת־קרקעי בכיכר טלביה בירושלים.

שירות אמבסדור יומיומי של TWA לאירופה.

מושבים זוגיים במחלקת תיירים
רק ט.וו.א. נותנת לך מושבים זוגיים כאלה במחלקת תיירים של מטוס 707. אפשר לשבת בשלשות או, אם אין המטוס מלא, בזוגות, או אפילו להפוך את המושבים לספה.

מבחר של שלש עד חמש ארוחות
רק ט.וו.א. מציעה לך מבחר של שלשה תפריטים שונים במחלקת תיירים, וחמשה במחלקה הראשונה, עם שמפניה וליקרים,* גבינות ולפתנים ממגוון התוצרת הבינלאומית. מזון כשר — לפי דרישה.

מדים חדשים לדיילות
הצענו לדיילות שלנו לבחור בין שלושה סוגי מדים (כולל "מכנסונים"), שתוכננו על־ידי ולנטינו. זה מוסיף נופך משלו.

שירות אמבסדור קרקע
בכל בעיה שתתעורר — הוא יסייע לך, החל בשכירת מכונית, הזמנת מקום במלון, וכלה בביצוע שיחה טלפונית לל למשרדך.

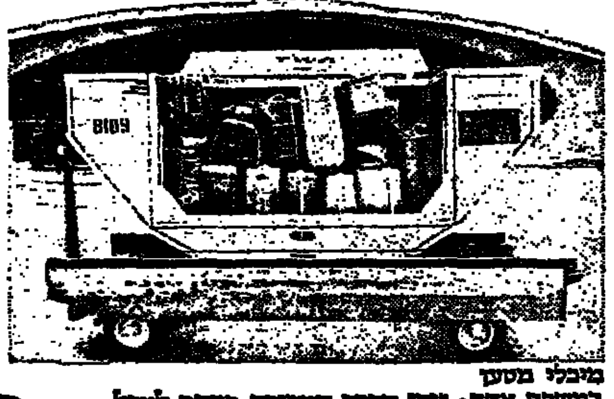

מיכלי מטען
במשפט אחד: זוהי הדרך המהירה ביותר לטפל במטענך. סידור זה קיים רק ב־ט.וו.א. בכל טיסה.

אתונה
747 יום־יום, ממריא 08.50

רומא
707 יום־יום, ממריא 06.00
747 יום־יום, ממריא 08.50

פריס
707 יום־יום, ממריא 06.00

TWA

* לפי דרישות י.א.ט.א. אנו חייבים לבקש תשלום כסף עבור הבירות בטיסות ועבור משקאות אלכוהוליים במחלקת התיירים.

בנק למשכנתאות ולהשקעות בבנין בע"מ

הודעה בהתאם לסעיף 23 לחוק ניירות ערך תשכ"ח — 1968

ניתנת בזה הודעה כי היום 13.4.72, הגיש הבנק לרשם החברות טיוטת תשקיף בדבר הנפקה של סדרה 6% איגרות חוב 1978—1989 רשומות על שם, צמודות למדד יוקר המחיה, בסכום נקוב כולל של 5,000,000.— ל"י (סדרה 12), כן מגיש לרשם ההבטחות המהווה חלק מהותי לפרסומו של התשקיף הנ"ל.

עותקים של התשקיף ניתן להשיג במשרדו הרשום של הבנק ברחוב מקוה ישראל 18, תל־אביב, או בבנקים ואצל סוכני ניירות ערך החברים בבורסה לניירות ערך בתל־אביב.

הזמנות לרכישת אגרות החוב המוצעות בתשקיף תוגשנה לבנק באמצעות הבנקים וסוכני ניירות ערך החברים בבורסה לניירות ערך בתל־אביב.

בנק למשכנתאות ולהשקעות בבנין בע"מ

משרד החנוך והתרבות — משרד העבודה

עירית ירושלים

המכון להכשרת מדריכי נוער — ירושלים

החלה ההרשמה לקראת התואר "מדריך מוסמך"

בשנת הלמודים תשל"ב—תשל"ג — מחזור ו'.

מתקבלים בני 32—20, בוגרי י"ב כתות, יוצאי צבא בעלי נסיון בהדרכת נוער. במקרים מיוחדים יתקבלו אף בעלי השכלה של י"א כתות.

הלימודים: הלימודים במכון נמשכים 15 חדשים ברציפות; בשנה לימודים עיוניים במכון והשנה מעשית בהדרכה.

תלמידי המכון יקבלו מלגה בגובה של 150 ל"י במשך תקופת החודשים הראשונים ללימודיהם (לאחר מכן יועסקו התלמידים בעבודה חלקית, בשכר).

ההכשרה: המסיימים את לימודיהם במכון בהצלחה יועסקו כמדריכים בבתי הנוער של עירית ירושלים בתנאי שכר השווים לאלה של מורה מוסמך. בתום שנה בסיום הלימודים, יקבלו תעודת מדריך מוסמך מטעם משרד החנוך והתרבות, ולתלמידים שעמדו בדרישות שהוצבו להם בעבודה. בעלי התואר "מדריך מוסמך" יוכלו להמשיך את לימודיהם והתמחותם בעבודה עם נוער במסגרת אקדמאית.

רישום ופרטים: במכון להכשרת מדריכי נוער שליד המדרשה לעובדים חינוכיים סוציאליים, רחוב בית הערבה 7, תלפיות, ירושלים, טל. 37838.

מטען חורג

המסחריות של פיג'ו ההובלה הזולה ביותר לקילו משא וליחידת נפח

D4 משאית פתוחה
להובלת 1,800 ק"ג, קבינה כפולה ל־6 נוסעים. משטח גדול ונוח להעמסה. אפשר: — לסגור את הארגז — להוסיף ספסלים לנוסעים.

D4 משאית סגורה — להובלת 1,800 ק"ג, 2 דלתות אחוריות ודלת הזזה צדדית. משטח גדול ונוח להעמסה. דגמים נוספים: (בנזין או דיזל) אוטובוס עם חלונות להסעת תיירים. 14 מקומות ישיבה נוחים. אוטובוס עם חלונות, לתלמידים. 22 מקומות ישיבה נוחים. אמבולנסים.

404 טנדר — להובלת 1 טון. משטח גדול ונוח להעמסה, תא נוסעים מהודר ונוח ל־2 אנשים, אפשרות להוסיף ספסלים להובלת נוסעים.

204 סטיישן — דלת אחורית נפתחת כלפי מעלה לנוחיות ההעמסה. אפשרות להוסיף ספסל מתקפל ל־3 מקומות ישיבה נוספים.

PEUGEOT

פיג'ו האריה שבעבודה

המפיץ הבלעדי: דוד לובינסקי בע"מ, תל־אביב, רח' טשרניחובסקי 16, טלפון 33214־6, כתובות: ירושלים: מוסך גמר, אזור התעשיה טל. 523221; חיפה: אריאל כהן, רח' אלנבי 51, טל. 523363, רכב המפרץ בע"מ, שדרות הכרמל 8, טל. 520877; נצרת: צמאא סער, רח' פאולוס השישי, טל. 55436; עכו: עומר כליפא, רח' פייסל, טל. 1894; באר־שבע: מוסך אכטרס, אזור התעשיה, טל. 3292.

هكذا من الأصل

هكذا من الأصل.

ועדת השרים הכלכליים תדון ביום א' בהמלצות בענין מס רכוש

עיקרן — אימוץ התיקונים שמציע משרד האוצר

מאת סופר „הארץ" בירושלים

המלצות ועדת שרים שמונתה כ־ועדה משנה לבדיקת התיקונים ה־מוצעים בחוק מס רכוש, תביא את המלצותיה ביום א' הקרוב לוועדת השרים לעניני כלכלה.

בוועדה התגבשו השבוע כמה סי־כומים בדבר הצעות הרפורמה של משרד האוצר שאחד מהם הוא המשך הקפאת הלאת מס הרכוש למשך מספר שנים. שעורי מס רכוש הוק־פאו בשנות המס הקודמות והקפאה זו הסתיימה ב־31.3.72. אילו נשלחו הודעות השומה לשנת המס 1972/73 לאחר הפסקת ההקפאה, היו גבוהים שעורי המס פי 2.5 מאשר בשנה הנוכחית. לכן כל עוד לא הסתיימו הדיונים בהצעות הרפורמה במס, עוכב משלוח הודעות השומה לבעלי הנכסים (דירות מגורים, מיבני תע־שיה, בעלי קרקעות וכו'). ההנחה היא כי הצעות התיקונים בחוק מס רכוש יובאו לכנסת מיד לאחר תום הפגרה, אולם במקרה הטוב ביותר יישלחו הודעות מס רכוש לא לפני יוני. בהתאם לכך גם יהיה צורך להכניס תיקונים במועדים שייקבעו להענקת ההנחות (חמישה אחוזים) לבל ישולם את המס מראש.

תיקונים

עיקר המלצות ועדת השרים הן לאמץ את התיקונים שמציע האוצר. אולם במספר נושאים הוצעו תיקו־נים הן לקולא ולחומרה. כך לבטל הוצע בוועדה להגדיל את הניכוי בשווי הדירה שלא יהיה חייב במס ל־60 אלף ל"י בעוד האוצר הצ־יע 30 אלף ל"י. לעומת זאת הוצע להעלות באורח פרוגרסיבי את המס על דירות פאר החל מדירות שערכן 250 אלף ל"י ומעלה. הצעת האוצר היא ששעור המס, לאחר הניכוי, יהיה 0.7 אחוז כערך הנכס — ללא הבדל במחירו. ההצעה שהועלתה בוועדה היתה להגדיל בפרומיל אחד את שעור המס לכל תוספת של 50 אלף ל"י בשווי הדירה. לדירה שערכה 300 אלף, לדוגמה, יהיה המס 0.8, ל־350 אלף ל"י — 0.9 וכן הלאה. לא נקבע גג.

ביהמ"ש המחוזי:

אין חסינות על פי הסכם עם עד המלך

החל משפט הנאשמים ברצח יוסקאי

(צ). בית המשפט איננו מקבל את הטענה שנעשה הסכם הקנה חסינות לאדם שיהיה עד ולא נא־שם. בכלל אין בית המשפט מכיר בכל חסינות שהיא פרט לזו של חבר כנסת — קבעו אתמול שופטי בית המשפט המחוזי בתל אביב ב־תחילת משפטם של שמעון כנחם ואברהם אקרישבסקי, הנאשמים ב־רצח יוסקאי לפני כשלושה חדשים בתל אביב.

שמעון כנחם הוא שטען כי לפי הסכם בינו לבין פרקליט המחוז ו־נציגי המשטרה, סוכם שישמש עד כדינה ולא יועמד לדין. על כן ביקש מבית המשפט להכיר בחסינות שהובטחה לו בהסכם ולא להיכנס לדיון במשפטו. הסכם החסינות נח־תם ב־23 בינואר השנה (יום אחד אחרי הרצח של יוסקאי).

לעומתו טען התובע כי בהסכם הותנה בפרוש כי הסכם זה יבוטל אם יתברר שכנחם הוא שירה ב־יוסקאי. עתה, מכיוון שכנחם מא־שים שהוא עצמו היה היורה, בטל ההסכם כאליו, טען התובע.

השופטים קבעו, כי אם אמנם היה הסכם כזה, צריך הנאשם לפנות אל היועץ המשפטי לממשלה ולבקש צו להפסקת הליכים. יתר על כן, אם פנייתו ליועץ המשפטי לא תי־תן תוצאות, יכול הוא לפנות לבג"צ.

שני הנאשמים כפרו באשמת ה־רצח. שמעון כנחם מוכן היה להו־דות רק בעובדה אחת — שהוא מכיר את אברהם אקרישבסקי אולם הכחיש כל שאר העובדות שנזכרו בכתב האישום. אברהם אקרישבסקי אמר: „אני מכחיש הכל. את ההו־דאה גבו ממני במירמה ובכוח".

סכסוך עבודה במשרד הקליטה

מאת יהודה אריאל כופר „הארץ"

ועדת הה־אום הארצית של עובדי משרד הקליטה החליטה אתמול ל־הכריז על סכסוך עבודה מאחר ש־עובדי מחלקת הקליטה של הסוכנות שעברו למשרד הקליטה עוד לא קיבלו את התנאים שהובטחו להם בעת ההעברה.

הודעה על הסכסוך הועברה את־מול לשר הקליטה ולממונה על יח־סי עבודה. בהודעה מוסרת ועדת ה־היאום כי היא שומרת לעצמה את הזכות לנקוט בכל הצעדים הה־קיים בתום שבועיים כפי שדורש חוק יישוב השביתות, כולל הכרזת שביתה.

במשרד הקליטה 450 עובדים, מהם 250 איש שעברו מהסוכנות לממש־לה.

חשוד בהוצאת רבע מיליון ל"י במירמה

(צ). בשל חשד להוצאת רבע מיליון לירות במירמה מן האוצר, נעצר אתמול בבית משפט השלום בתל־אביב, אריה סקוטובסקי (40), מתל־אביב. פקד יוסף והנברג מה־מטה הארצי טען כי החשוד עבד בקרן הצמר וכן במשרה חלקית ב־מפעל ישראניל לעיבוד חוטי ניילון. לדבריו, ערך ביודעין, בראשית 1969 שתי תביעות כוזבות להחזרת היט־לים בסך רבע מיליון לירות, ש־הוענקו לחברת ישראניל.

דו-שיח בין-לאומי על בעיות שיכון

שרף: ישראל זקוקה השנה ל־49,000 דירות חדשות

מאת סופר „הארץ" בירושלים

ישראל זקוקה ב־1972 ל־49,000 דירות חדשות כדי לספק את המי־נימום הדרוש לקליטת העליה ה־חדשה, לזוגות צעירים, למשפחות מרובות ילדים ולמפונים משכונות העוני — אמר אתמול בירושלים שר השיכון זאב שרף בפתיחת ה־דיונים של הדו־שיח הבין־לאומי ה־ראשון על בעיות שיכון בישראל הנערך מטעם משרד השיכון וה־סוכנות היהודית.

שר השיכון הדגיש כי היקף זה יענה על הצרכים השוטפים בלבד ולא על הגרעון הגדול והולך באס־פקת דירות חדשות לדיירי משכנות עוני וזוגות צעירים.

מר שרף אמר כי בסוף 1971 הת־גוררו 45,000 משפחות בצפיפות של שלוש נפשות ויותר לחדר וכ־5,000 זוגות צעירים התגוררו בדירות הו־ריהם.

מר שרף הוסיף כי למרות מצב זה אין כיום מחסור בדיור לעולים וכי השיכון אינו מהווה כיום בלם לקליטת העליה. הוא הצביע על כך כי כיום נמצאים אנו בפיגור של 33 אחוז בבניה למרות שבסוף 1971 היו בבניה 68,000 דירות.

יו"ר הנהלה הסוכנות היהודית, מר אריה פינקוס אמר, כי עלינו לנצל את כוחו של העם היהודי לא רק בהתרמה, אלא גם בידע הרב היכול לסייע לישראל. הוא הדגיש כי הצלחתו של מפגש זה תימדד במפגשים שיבואו אחרי כן ובנכו־נות להתמיד בבדיקה ובדיונים עד לכביאת הפתרוניה.

את הדיונים פתח יו"ר ועדת הסי־כון של הסוכנות היהודית מר ג'ק ויילר שאמר, כי הבעיה בישראל נהקלת כיום בשלוש בעיות עקרו־ניות: איך לבנות טוב יותר, מהר יותר וזול יותר.

היום יופיע בפני המשתתפים שר האוצר מר פנחס ספיר.

✱ כנס של ועדי הפועלים ב־עירות מפעלים באיגוד התכנס את־מול לדון ביוקר המחיה בעיר. הושמעה קריאה להימנע מלקנות אצל סוחרים או ספקים שיפקיעו מחירים.

ועדה מנהלת ענייני קרית ארבע בחברון

(צ). ועדה לניהול קרית ארבע בחברון, בראשותו של סא"ל צבי כרמב, החלה אתמול לנהל את ה־ענינים הכונציפאליים של הקריה על פי הסכם מסרה שהושג עם ה־מתנחלים.

בוועדה זו יהיו תמיכה מקרב ה־מתנחלים שיסייעו לסא"ל לספק את כל השירותים לקריה. הוועדה הבהל. בראשותו של קצין צה"ל את ה־ענינים עד להשלמת הקמתן של 250 יחידות דיור, ולאחר מכן יוחלט אם תוקם מועצה מקומית או ועדה ממונה.

היך זמן קצר תכין ועדה המור־כבת מתת אלוף שלמה גזית, מנכ"ל משרד הפנים ומנכ"ל משרד השי־כון, הצעה לצורת השלטון המקומי שיוקם לאחר שמספר תושבי קרית ארבע יגיע לכ־300 נפש.

הרמטכ"ל רב אלוף דוד אלעזר סוקר מיסדר סיום של קורס קציני תותחנות שנערך אתמול. (צילום: ישראל סאן)

עונשי מאסר של שש שנים עד חצי שנה לאנסים צעירים ולמסייעים להם

(צ.). עונשי מאסר לששה חודשים עד שש שנים הוטלו אתמול בבית המשפט המחוזי בתל־אביב על תשעה נערים שהשתתפו בהסרדתה של צעי־רה בפארק הלאומי ברמת־גן ואחדים מהם אנסו אותה לאחר איומים.

בית המשפט אסר את פרסום שמו־תיהם של תשעת הנאשמים בהתחשב בגילם הצעיר בזמן ביצוע המעשה, כ־14 עד 16 וחצי.

המעשה קרה במוצאי שבת, 25 ב־ספטמבר 1971. חייל בן 19 וחברתו בת 18 בילו בפארק, שם ישבו על ספסל. אחד מבני החבורה, בן 14, אמר לחבריו כי הוא מכיר את הב־חורה כאחת ש„מוכנה לשכב עם גב־רים". בני החבורה ניגשו אל הספ־סל, החלו לגעת בגופה של הצעירה, הרימו את שמלתה, והציקו לה. מנהיג החבורה ניגש לחייל ודרש ממנו ש־ישפיע על חברתו שתסכים לשכב עם הצעירים. כאשר סירב, איים הנאשם על הבחורה שאם לא תסכים לעשות זאת ידקרו אותה. יצרמו לה צלקות ויאנסו אותה. זה עתה השתחרר מהכלא, סיפר, ולא שכב עם בחורה. בני הזוג קמו ופנו ללכת בכיוון היציאה שם ראו שלושה זוגות אח־רים. הם פנו לשלושה נערים שהיו שם, שלא מבני חבורת התוקפים, ו־ביקשו עזרתם. אולם התוקפים הניסו את הבחורים האחרים מן המקום וס־חבו את הבחורה אל החורשה ב־פארק. אחדים כן התוקפים החזיקו בחייל האחרים החזיקו בבחורה, הפ־שיטו אותה בכוח, והחלו, בזה אחר זה, לאנוס אותה. כאשר הגיע תורו של השלישי באו שתי ניידות משטרה ותפסו אותם. המשטרה הוזעקה על ידי הנערים שהוברחו מן המקום.

השופטים הרשיעו ארבעה בעבי־רה של אונס בצוותא ומנהיג החבורה הורשע גם באיומים. חמשת האחרים הורשעו בעשיית מעשים מגונים ואי־לו מאשמת אונס זוכו בחמת הספק.

גזר הדין

בגזר הדין מציינים השופטים עוד כי מנהיג החבורה הוא בן לאב עצ־בני ונרקומן שמשיג הכל בלחץ איו־מים של אנשי מוסדות. אמו ניסתה להתאבד והבן למד את דרך האלי־מות בקיוסק של הוריו. הנאשמים האחרים בנים להורים שחלקם מפג־רים וחלקם בורים. אלו משפחות עם שמונה ילדים המצטופפים בחדר וחצי הנמצאות בטיפול מוסדות הסעד. אר־לם, קבעו השופטים. השיקול הצי־בורי הוא שחייב להכריע כאן. „לא יתכן שזוג לא יוכל עוד לטייל בגן ציבורי ובחורה צעירה תהיה מטרה לאונס הכוני במרכז הארץ. לא יתכן שקבוצת צעירים, ביניהם כמעט ילד־דים, תטיל אימה ופחד על אורחים שלווים" — קבעו השופטים.

העונש

הם הטילו מאסר שש שנים על ראש הכנופיה, ארבע שנים על צעיר ש־השתתף בפועל באונס. נאשם שלישי, שהתפשט כדי לאנוס את הצעירה, נידון למאסר שנתיים וצוד שנה מאסר על תנאי. על הנאשמים האחרים הוט־לו עונשי מאסר קלים יותר, עד חצי שנה מאסר בפועל ושנה וחצי מאסר על תנאי עם פיקוח של קצין מבחן.

השופטים קבעו כי הם מטילים עו־נשים אלה בהתחשב באספקט הציבו־רי מצד אחד ובנסיבות האישיות של הנאשמים.

בדין ישבו השופטים זאב צלטנר, ד"ר שלמה בייסקי וגבי שולמית ולנ־שטיין.

40 חסידי חב"ד פשטו על נמל התעופה באמשטרדם

שרו ורקדו במשך שעות והניחו תפילין ליהודים

מאת סופר „הארץ" בנמל התעופה לוד

40 מחסידי חב"ד פשטו את־מול על נמל התעופה באמסטר־דם בדרכם חזרה מביקור אצל ה־רבי מלובביץ בארה"ב.

החסידים, ששהו בחניית ביניים בנמל אמסטרדם, נאלצו להתעכב שם כ־10 שעות בגלל תקלה בלתי צפויה. באותן השעות פתחו בשי־רה וריקודים לעיני הנוסעים הרבים, שמילאו את נמל התעופה באמסטר־דם וסחפו אל מעגל הריקודים שב־רי אורח יהודים ולא יהודים. נוסף לכך חיפשו יהודים באולמי הנמל וביקשום להניח תפילין ויהודים ר־בים אכן עשו זאת.

החסידים שבו אתמול במטוס של חבר ת.ק.ל.מ. בשל השי־ביתה באל על. בנמל התעופה לוד נתקבלו בשירה וריקודים על־ידי מאות מחסידי חב"ד מקריה־מלאכי וכפר חב"ד.

✱ אילן ואיריס יהיו אמ־ערב אביב בקיסריה, שייערך היום מטעם נשי הקורפוס הדיפלומטי. ערב זה מארגנות נשי הקורפוס ה־דיפלומטי בראשותן של גב' ביקלין אירה, רעיית השגריר הצרפתי וגב' ליאונה וילמס, רעיית השגריר ה־בלגי.

סקר „דחף":

56% סבורים שהעליה מבריה"מ עלולה לגרום מעמסה גדולה מדי

56% מהאוכלוסיה סבורים שהעליה מבריה"מ עלולה לגרום למעמסה כלכלית גדולה מדי על המדינה — כך נמצא בסקר דעת הקהל החודשי האחרון שערך מכון המחקר דחף.

השאלה שהוצגה למידגם מייצג של האוכלוסיה היהודית הבוגרת הי־תה: „הרבה אנשים טוענים שה־עליה הגדולה מרוסיה תגרום למעמסה כלכלית גדולה על המדינה. מה דעתך על כך?"

לעומת הנ"ל ענו 22% „לא כל כך מסכים" לטענה זו ו־19.8% ענו „לא מסכים בכלל".

בדיקת התפלגות התשובות על פי נתונים סוציו־דמוגרפיים מראה כי בקרב צעירים, נשואים ללא ילדים, יוצאי ארצות אסיה־אפריקה וישרא־לים בני דור שני בארץ, יש נטיה להסכים לטענה ואילו בקרב מבו־גרים, בעלי השכלה גבוהה, יוצאי ארצות המערב ובעלי רמה כלכלית גבוהה, יש נטיה לשלול אותה.

✱ עיריית רמת־גן החליטה על תחרות לקישוט חלונות ראווה לקראת יום העצמאות.

✱ גביית המסים ברמת גן לשנת הכספים שחלפה גדלה בשני מיליון ל"י והסתכמה ב־16.2 מיליון ל"י לעומת 14.2 מיליון ל"י בשנה שקדמה לה, מסר מזכר הנהלת ה־עיריה מר יעקב גרומן העומד ב־ראש מחלקת הגביה.

לצביקה

אתך באבלך על מות אמך

רות לברון — רייס ז"ל

תנחומינו למשפחה כולה בצערה

תלמידי כתה חז
והמחנכת, בית ספר
„בר כוכבא", תל-אביב

לשכת עורכי הדין בישראל

אבלה עם

החבר **שלמה לברון**, עו"ד

על מות רעיתו

הגב' **רות** (רייס) **לברון** עו"ד

הועד המרכזי
יו"ר הלשכה

על מותה ללא עת של ידידתנו

רות לברון ז"ל

אבלים

בלומה ודוד סבירסקי
מלונדון

לשמואל ורנר ומשפחתו

נדהמתי מפטירתו הפתאומית של אחיך היקר

רוברט ז"ל

אתך אני ביגונך הכבד

קלמן גינצבורג

למשפחת ורנר — סביון

משתתפים בצערכם על מות האח

רוברט ז"ל

משפחת הבר ת"א

ההנהלה וחבר העובדים של

קייטרינג בע"מ
נמל התעופה לוד

משתתפים בצערו של המנהל הכללי

מר **שמואל ורנר**

על מותו הפתאומי במנצ'סטר של אחיו

רוברט ורנר ז"ל

ומביעים את תנחומיהם למשפחה.

למר **שמואל גרשפלד** ומשפחתו

תנחומים במות

אשתך ז"ל

הנהלת קואופרטיב „דן"

למשפחת ישראלי ולשרגא ארה

השתתפותנו הכנה באבלכם על מות

אברהם ישראלי ז"ל

מפיצים בע"מ

למשפחת ישראלי היקרה

השתתפותנו הכנה בצערכם על מותו ללא עת של יקירכם

אברהם ז"ל

אינאלקו אלקטרוניקה בע"מ
ומשפחת גיל

משטרת ישראל
מחלקת הסיור המבצעים ניידת מרחב שלמה

משתתפים בצערו של

סמל ראשון **אליהו חלינוה**

במות עליו

אביו ז"ל

בצער וביגון רב אנו מודיעים על פטירתה של אשתי, אמנו וסבתנו היקרה

פנינה סוקולובר ז"ל

ההלויה תצא היום, יום חמישי, כ"ט בניסן תשל"ב, 13 באפריל 1972 בשעה 10.30 בבוקר מבית החולים רוטשילד בחיפה. אוטובוס מיוחד ייצא מרח' ברזיל 12 א' בשעה 10.

המתאבלים: בעלה: צבי סוקולובר
בניה: אורי ועודד אורן
כלותיה, נכדיה וכל בני המשפחה

למנהלנו

מרדכי בורן ומשפחתו

משתתפים בצערך במות עליך

אמך ז"ל

ההנהלה ועובדי
בלקווד הודג' (ישראל) בע"מ

לחברנו **בנימין יפה** ובני משפחתו

תנחומים במות

אביך ז"ל

הנהלת קואופרטיב „דן"
התברים והעובדים

למשפחת גבזה
ולבנק לפיתוח התעשיה

תנחומינו באבלכם בהילקח

פייבל גבזה ז"ל

מפעלי ניר אמריקאיים ישראליים בע"מ

מינהל המחקר החקלאי — מרכז וולקני

לחברתנו

ד"ר סילביה גלפט רייך ומשפחתה

השתתפותנו בצערכם בהלקח מכם

אמכם ז"ל

המח' לאיחסון פירות וירקות

לידידנו

יעקב גרשפלד ומשפחתו

אתכם באבלכם על מות

האם ז"ל

משפחת אבטיחי
ועובדי רונטורס

חברי המחלקה לאנטומולוגיה במכון וולקני

מתאבלים על מותו של חברם

פרופסור **יחזקאל ריבנאי** ז"ל

ומביעים תנחומים למשפחה.

החברה האנטומולוגית בישראל

אבלה על פטירתו של

פרופסור **יחזקאל ריבנאי** ז"ל

יו"ר החברה ומיסדה

ומשתתפים בצער המשפחה.

על מותו של

אברהם ישראלי
ז"ל

שנספה בתאונת דרכים

אבלים
ומשתתפים באבל המשפחה

י. פוגל
וכל יתר ידידיו ומוקיריו
ב„מץ ורלפר" בע"מ

חברנו לעבודה

פרנק (יצחק) גרבר

נספה בתאונת דרכים

משתתפים בצער המשפחה

הנהלת מכון היצוא הישראלי
וחבר עובדיו

(לפרטים על סדרי ההלויה נא להתקשר טלפון ת"א 623584)

לקמילה ועוזי אציל

אתכם באבלכם במות בתכם יחידתכם

טלילה ז"ל

קבלנים אדם שטרן ושות'

בצער רב אנו מודיעים על פטירת
בעלי, אבינו וסבנו היקר

אליהו פבריקנט ז"ל

אשר נפטר בשיבה טובה

ההלויה תתקיים היום, יום חמישי, 13.4.72 בשעה 11.00 לפנה"צ בבית העלמין בחולון (השער החדש)

אשתו — קלרה פבריקנט
בתו — אירה ליפשיץ
בתו וחתנו — כרמלה ומיכאל רייצ'וק
נכדיו ונינתו

במלאת שנה לפטירת יקירתנו

ליוטה בר ז"ל

תתקיים אזכרה וגילוי מצבה על קברה בבית־העלמין בקרית־שאול ביום א', ב' אייר תשל"ב (16.4.1972) בשעה 3.30 אחה"צ.

במעמד זה תתקיים אזכרה ליד קברו של אחיה יקירנו

אריה פרידמן ז"ל

במלאות שלש שנים לפטירתו.

יוצאים מבית פניה פרידמן, רח' צבי שפירא 11א' ת"א בשעה 2.45 ומבית אליהו בר, רח' דיזנגוף 298 ב־3 אחה"צ.

המשפחה

ביום השנה הארבע־עשרה לפטירת ראש משפחתנו

ר' **מאיר פלאי** ז"ל

נעלה את זכרו ונקיים אזכרה על קברו

ביום א', ב' אייר (16.4.72) בשעה 4.30 אחה"צ

בבית העלמין בקרית שאול.

המשפחה

מזועזעים על מותו של שכננו

אברהם ישראלי ז"ל

ומשתתפים בצער המשפחה

דיירי הבית
רחוב שמעוני 13, ירושלים

הננו אבלים על מותו של

מר **קורט דיפריס** ז"ל

תנחומינו הכנים לחברת

דיפריס ושות' בע"מ

ולמשפחה האבלה

ד"ר ב. ש. לוין
מעבדות רפא בע"מ

משואה

עצרת זכרון

לחללי השואה והגבורה

תיערך ביום ראשון, ב' אייר,

(16 באפריל), בשעה 17.30.

בקיבוץ תל־יצחק

נ.ב. מפאת מזג האויר נאלצנו לדחות את העצרת, שעמדה להיערך ביום שני (10.4).

ספורט הארץ

בעריכת יחיאל ארזי

אלוף איראן בטניס, טאגי אקבארי:

יש לנו סיכויים לנצח את ישראל בגביע דייויס

מאת אבי ולנבורג, סופר ספורט „הארץ"

נבחרת גביע דייויס של איראן — הטניסאים טאגי חוסיין אקבארי, חשם נמאסי ואיסה חודאי — הגיעה אתמול אחרי הצהריים לארץ, שבוע לפני תחילת ההתמודדות עם נבחרת ישראל ב־19 באפריל, במגרשי רמת־גן.

טאגי אקבארי בן ה־26, אלוף איראן בעשר השנים האחרונות, הוא טניסאי מספר 1 של איראן. אקבארי, צנום קומה כשאר חבריו לנבחרת, מלבד חודאי, הוא גם הטניסאי היחיד באיראן המתקיים מעיסוקו הספורטיבי. הוא אומר: „ניסיתי לצייר, אך אחרי שעבדתי חודשיים כצייר, ועתה אני מסתפק בהקבה של התאחדות הטניס האיראנית כתמיכה משפחתית".

בתשובה לשאלה, כיצד הוא רואה את סיכויי חבריו לנצח בשלב המוקדם של גביע דייויס, אמר אקבארי: „ננסה להצליח. יש לנו סיכויים לנצח". אולם חברו לנבחרת, אוזאם נמאסי, תיקן אותו: „ננסה לנצח".

הכנות ללא מאמן

טניסאי הנבחרת האיראנית סיפרו, כי התאמנו כחודש לפני הגיעם לישראל, אולם אימוניהם שובשו לא אחת בגלל גשמים שירדו בזמן האחרון בארצם. את ההכנות להתמודדות עם ישראל סיימו ללא מאמן, כי בתקופה האחרונה לא נמצא להם מאמן מתאים. אומר אקבארי בחיוך: „אנחנו לא זקוקים למאמן".

הנבחרת האיראנית הקדימה בואה לישראל, כדי להסתגל למזג האויר, שלדברי שחקניה הוא חם יותר מאשר במולדתם. למעשה, מזג האויר החם והלח הוא הדבר היחיד המקשה על הטניסאים האיראנים בארץ.

אקבארי סיפר כי בשנה האחרונה השתתפו בתחרויות בינלאומיות, בגלל חילופי גברי בהתאחדות הטניס באיראן. אחרי ארבע שנים, שבהן כיהן אמוט אודיאן כנשיא ההתאחדות, מונה במקומו עבדול מיד האלם. טניסאי איראן אומרים, כי הוא איש חזק מקודמו, ויקדם את הטניס.

זכה באליפות לבנון

לפני שנה שבועות השתתפו ה־ורחים באליפות אסיה בהונגקונג, ובה נוצח טאגי אקבארי ברבע הגמר לידי היפאני סאקאי. אחיו חוסיין הפסיד בשלב שמינית הגמר לטני־סאי פיליפיני. ב־1968 ניצח טאגי אקבארי בהגיעו את איאן פלצ'ר, ולקח טורניר פסח, בשיעור 5:7, 4:6.

הטניסאים האיראנים הגיעו ללא איש משלחת. בבואם למלון רמת אביב ביקשו לדעת מה מחיר השירות מכוניות; היכן המרכז המסחרי, מה המרחק ממלון לחנויות. נראה, כי התשובות לשאלות אלה הניחו את דעתם.

איסה חודאי זכה באליפות המצטרף לבנון בשנת 1964. הדבר אינו מפריע לו לשחק „עמה בישראל. אנו לעסוק בספורט", אמר. האורחים מאיראן משתלים לדבר רק על הטניס, ועל הקשור במשחק בלבד, כן קיבלו הגוזים ברוח זו. הם יבטלים: „ביום א' יגיע קפטן ה־

הטניסאים האורחים התאמנו ברמת-גן

נבחרת. הוא יודע יותר על הכל". למרות שטאגי אקבארי מקבל משכורת מהתאחדות הטניס של ארצו, לא הובטח לנבחרת איראן מענק כספי, אם ינצחו ויעלו לשלב הראשון של המשחקים. הפיצוי היחיד יהיה ציוד ספורט חדיש. הם מסבירים: „התאחדות הטניס שלנו איננה עשירה כל כך".

אתמול אחרי הצהריים יצאו האורחים להתאמן במגרשי הטניס ברמת־גן. הם יתאמנו מדי יום, בבוקר ואחרי הצהריים.

מדוע לא יבואו המצרים לתל-אביב

טניסאי נבחרת גביע דייוויס של איראן לא האמינו, כי לישראל הדרוש נצחון אחד בלבד (עליהם) כדי להעפיל לשלב השני של המשחקים. הי־דעה המארגנת קבעה, כי אם תנצח ישראל את איראן יהיה על טניסאי מצרים להתמודד בתל־אביב לפי החולשת ההת־אחדות הבינלאומית.

תגובתם של האיראנים: „מדוע לא יבואו המצרים ל־שחק בישראל — הרי זה רק ספורט ?"

שלם היה יריב עיקש לפלצ'ר באימון

יהושע שלם, אלוף ישראל, התקדם מאז אליפות הטניס הבינלאומית ש־היתה בפסח — אמר לי אתמול מאמן נבחרת ישראל רונלד סטיל, אחרי ש־שלם הפסיד לאוסטרלי איאן פלצ'ר במשחק אימון — 4:6, 6:3, 6:1, 7:5. במשחק זה הפגין שלם יכולת טובה והיווה יריב קשה יותר לפלצ'ר, מאשר במשחק חצי הגמר ביגמר ב־אליפות פסח.

יוסף שטבהולץ הפסיד במשחק ה־אימון, שהיה אתמול במגרשי הטניס ברמת־גן, לקפטן הולנדי מאנגליה — 6:3, 4:6, 3:6.

אתמול פירסם איגוד הטניס את רשימת ארבעת שחקני נבחרת ישראל לגביע דייויס: יהושע שלם, יוסף שטבהולץ, ד"ר איאן פרומן וסטיב יולין. איגוד הטניס הודיע, כי הוא שומר לעצמו את הזכות להודיע — חמישה ימים לפני תחילת המשחקים — אחד מן הטניסאים. יולין, שלא השתתף בשני הימים האחרונים באי־מונים, עלול להפסיד את מקומו ב־נבחרת. לטובת האיר ורטהיימר, למ־רות שלדעת המאמן הוא בכושר טוב יותר מהצעיר.

כוכבי כדורסל אמריקאים יבואו מבלגיה

בסוף מאי או תחילת יוני

מאת סופר ספורט „הארץ"

קבוצה המורכבת מהכוכבים האמ־ריקאים המשחקים בליגה הכדורסל בבלגיה, תבקר בארץ־ישראל בסוף מאי או תחילת יוני — לפי הסכם אתמול בשיחה טלפונית עם לואי ואן־דיל, מראשי התאחדות הכדורסל בבלגיה.

הקבוצה, שתופיע בשם אוניברסי־טת בריסל, תבחן את נבחרת ישראל מיד אחרי שתבקר בארץ הקבוצה האוסטרית, המדורגת במקום השני בליגה בארצה, ב־20 במאי. נבחרת אוניברסיטת בריסל אמורה לקיים שלושה משחקים בארץ. הועדה המק־צועית של איגוד הכדורסל תדון ב־ישיבתה הקרובה בהצעה הבלגית, ותחליט אם להיענות לה. נראה כי תתקבל החלטה חיובית, כדי לאפשר לנבחרת מבחן בינלאומי לפני הש־תתפותה בטורניר אוגוסט.

בשיחת הטלפון עם ואן־דיל סוכם גם, כי בנבחרת הנשים של ישראל תקיים שלושה משחקים נגד קבוצות ליגה בבלגיה. הנבחרת אמורה לצאת לחו"ל ב־26 באפריל.

נשיאות איגוד הכדורסל החליטה אמש לקיים דיון בהמלצות הוועד־אורן בעוד שבועיים.

בית"ר י-ם ישחרר שני אמריקאים

קבוצת הכדורסל של בית"ר ירו־שלים, שהבטיחה את השארותה ב־ליגה הלאומית, תערוך שידוד מע־רכות בשורותיה לקראת העונה ה־באה — מוסר סופר „ספורט הארץ" בירושלים.

יו"ר מחלקת הכדורסל, אבשלום אופיר, מסר כי ישנה כוונה להחד־רים דם חדש לקבוצה הבוגרת משד־רות הנוער, וכן לייבא כמה שחקני רכש חדשים מחו"ל.

כן נראה שיוחלט לוותר על שירו־תם של שניים מתוך שלושת האמ־ריקאים המשחקים בקבוצה, לארי בארג וארנולד וינשטיין, שלא הת־אקלמו בה כראוי. חוזהו של יעקב אייזנר, שצורף לסגל הנבחרת הלאו־מית, יוארך קרוב לוודאי.

ארסנל ולידס שואפות לגמר הגביע הקלאסי

סטוק ובירמינגהאם ינסו להכשיל התכנית

מאת נדאל יוז, סופר אסושיאטד פרס

לונדון, 12 (אי־פי). משחקי חצי הגמר על הגביע האנגלי בכדורגל, בין מחזיקת הגביע ארסנל לבין סטוק, ובין לידס לקבוצת הליגה השניה בירמינגהאם, יאפילו על תכ־נית השבת באנגליה. נראה כי בגמר עשויות להיפגש ארסנל ולידס, אך רק מעטים מוכנים להסתכן בתחזיות ברורה לגבי אפשרות זו. ההיסטוריה בת 100 השנה של הג־ביע האנגלי רצופה הפתעות, ואין איש בוטח עתה כי גם הפעם לא נופתע.

שחקני לידס חייבים לשכוח לכמה שעות את המאבק הנמרץ שלהם לתואר אליפות הליגה, כדי לנסות להדיח את בירמינגהאם ממעגל מש־חקי הגביע. הם יקבו היטב את אשר אירע להם אשתקד, כאשר היו מועמדים בעלי סיכויים לזכיה בג־ביע, אך סולקו מן המירוץ על ידי קבוצת הליגה הרביעית קולצ'סטר. „לנו יהיה קל יותר לשחק נגד קבוצת הליגה הראשונה, אותה אנו מכירים, מאשר להתמודד להבהל מפלה מקבוצה ליגה נמוכה", אמר מנהל לידס. לעומתו סבור מנהל בי־רמינגהאם כי קבוצתו, אחת הטובות בליגה השניה, משחקת טוב יותר מקבוצות רבות בליגה הראשונה.

חוזרה על אשתקד

לגבי ארסנל וסטוק תהיה זו חזרה על משחק חצי הגמר אשתקד. אז סיימו שתי הקבוצות בתיקו 2:2, וארסנל ניצחה במשחק החוזר 0:2. ארסנל, שנמצאת עתה במקום החמי־שי בליגה הראשונה, חזרה לכושרה הטוב. בחודש השערים שספקה אותה הולכת וגדלה שוב עם שובו להר־כב של ג'ון רדפורד, אשר כבש שער חשוב לבישולו של אחד במשחק הליגה בשבת בו נערה ארסנל בתיקו 2:2 מקריסטל פאלאס. שחקן זה עשוי להיות גורם מכריע במשחק חצי הגמר.

סטוק אישרה השבוע ל־9 מבוגרי שחקניה לנוח במשחק אמצע השבוע נגד נוטינגהאם, בו נוצחה בביתה 2:0, כדי לאפשר להם להופיע בכו־שר מלא במשחק חצי הגמר. זהו צפויה לקום כבד, כי תרגה מתוקנת. סטוק הגשה מאמץ ניכר להגיע ל־גמר ולזכות בגביע האנגלי, לאחר שכבר זכתה השנה בגביע־הליגה.

המאמן מנצ'ל מבקש 2,400 ל"י בחודש מהפועל ירושלים

מאת גדעון אלון, סופר ספורט „הארץ" בירושלים

מאמן הפועל ירושלים, אברהם מנצ'ל הגיע אתמול בפני הועדה הטכנית שמינתה האגודה הירוש־למית כדי להכריע בשאלת מאמן ה־קבוצה בעונה הבאה.

מזכיר הפועל ירושלים, אריה בוד־כאלי, מסר לי כי מנצ'ל הודיע ל־חברי הועדה שיסכים לאמן את הפו־על ירושלים עונה שלישית ברציפות — בתנאי שיקיבלו 400 ל"י למש־כורתו הנוכחית, המסתכמת ב־2,000 ל"י לחודש.

חברי הועדה הודיעו למנצ'ל כי יהיו מוכנים להאריך את חוזהו רק בתנאים הקיימים. מנצ'ל הבטיח לתת את תשובתו עד יום ב'.

בינתיים לא הוזה תשובה בעניין כי־ניו של ישראל הליבנר כמאמן ה־קבוצה. נודע, כי הליבנר — ביקש 3,000 ל"י לחודש.

המתאגרף האמריקאי בוב פוסטר (משמאל) בדרך לנצחון על ויסנטה רונדון מוונצואלה ולזכיה בכתר העולמי במשקל חצי כבד. הקרב, שהיה בביאמי ביץ', הסתיים בנוק־אאוט בסיבוב השני. (צילום ראדיו של אי. פי.)

האתלטיות שזיפי ובלס יתחרו באירופה במאי

מאת סופר ספורט „הארץ"

האתלטית חנה שזיפי, הנכללת ב־סגל האולימפי של ישראל, תצא ב־תחילת מאי לחודש אימונים באירופה. שזיפי תופיע בשלוש תחרויות: ב־גרמניה, באנגליה (29 במאי) וכנראה גם בשוויץ או בתחרות נוספת בגר־מניה.

שזיפי תקיים מחנה אימונים מרו־כז במועדון לברקוזן, בו מאמן גארד אוזנברג, שלפי תכנית האימונים שלו מתאמנת האתלטית הישראלית.

אביבה בלס תצא ב־15 במאי לתח־רויות בגרמניה, בשוויץ ובאנגליה. בזמן הקרוב עומד לצאת לאירופה גם האתלט יובל וישנייצר, שינסה לשבור את המינימום האולימפי.

לגבי אסתר שחמורוב עדיין אין סיכום ביחס למקום התחרויות והאי־מונים שלה. למרות שיש לה הזמנה ממועדון לברקוזן, מבקש יו"ר ועדת האתלטיקה אורי רביב לשגר את האתלטית לארץ חמה יותר, כאיטליה או יוון. מאמן האתלטית, עמיצור שפירא, מוכן לצאת עמה לאימונים ולהתחרויות בגרמניה.

וייטנאם פרשה — צפוי יריב אחר לישראל במשחקה הראשון בשבת

נבחרת הנוער הגיעה מסינגאפור לבאנגקוק ✱ תתאמן היום

באנגקוק, 12 (מיוחד ל„ספורט הארץ"). נבחרת הנוער של ישראל בכדורגל, שהגיעה לכאן היום מסינגאפור, כדי להשתתף במשחקי גביע אסיה לנוער שיחלו ביום ד' (מחר), קיבלה בהפתעה את הידיעת הפרישה של צעירי דרום ויאטנאם שנועדו להיות יריבנו הראשונים בשבת.

עם פרישת הויאטנאמים הצעירים נותרו רק 17 נבחרות שיתמודדו על גביע הנוער שנוים על־ידי טונקו עבדול רחמן, מי שהיה ראש ממשלת מאליזיה לשעבר ונשיא איגוד הכדורגל של אסיה.

אבל נראה, כי למרות פרישת ויאטנאם — בגלל הקרבות שפרצו מחדש בארץ זו — יתכן שמשחקה הראשון של נבחרת הנוער שלנו יהיה בכל זאת בשבת, נגד יריב שעדיין לא נקבע.

יו"ר יורם אלכוג, מיים יד"ר הנהלת ההתאחדות לכדורגל חבר המשלחת לבאנגקוק, מסר כאן הערב כי המארגנים הודיעו למשלחה הישראלית שייעשה שינוי בשיבוץ 17 הנבחרות לארבעת הבתים, בשל פרישת ויאטנאם.

עד לפרישתה של ויאטנאם חולקו 18 הנבחרות לארבעה בתים: שניים בני חמש נבחרות כל אחת, ושניים בני ארבע נבחרות כל אחת. מאחר שישראל היתה בבית אחד עם נבחרות תאילנד, ויאטנאם ונפאל, נראה עתה בית יחיד עם שלוש נבחרות.

ביום ה' (היום) תמסור המשלחת

בשל כך יחליטו הבוקר המארגנים בבאנגקוק כיצד להוסיף נבחרת רביעית לבית הישראלי. או שהדבר ייעשה בהגרלה, בה ישתתפו שתי הנבחרות האחרונות בשני הבתים שבכל אחד מהם חמש נבחרות; או שהדבר ייקבע ללא הגרלה, תוך הסכמת הנבחרות הנוגעות בדבר.

למשלחת הישראלית נרמז, שאמנם יתכן כי משחקה הראשון של נבחרתנו יהיה כמתוכנן בשבת.

הגיעה עם הגביע

בינתיים התארגנה הנבחרת הישראלית הצעירה בבאנגקוק, אליה הגיעה היום מסינגאפור. היא נתקבלה בנמל האויר של באנגקוק בלבביות מוגבלת, אולי גם משום שהביאה עמה את גביע אסיה בו זכתה אשתקד בטוקיו.

הערב לא ערך המאמן דוד שווייצר אימון לשחקניו, שיחדשו את אימוניהם ביום ה' (היום) בשעות הבוקר, ויתאמנו גם בשעות הערב, במועד חופף לזה שבו יהיו משחקי הטורניר.

אגב, בתכנית המקורית נועדו המשחקים להיות בשני איצטדיונים בבאנגקוק, אבל יתכן שבגלל פרישה של נבחרות והצימצום בלוח המשחקים, ינסו המארגנים לקיים את הטורניר רק באיצטדיון המרכזי של העיר, המכיל יותר מ־50 אלף מקומות ישיבה. באיצטדיון משוכלל זה היו משחקי גמר אסיה ב־1966 וב־1970.

הישראלית את גביע אסיה לנוער המאורגנת בטכס חגיגי.

קלדרון המריא

יגיע הבוקר לבאנגקוק

מאת סופר ספורט „הארץ"

רוני קלדרון, שחקן נבחרת הנוער והנבחרת הלאומית בכדורגל, המריא אתמול אחר־הצהריים לבאנגקוק, כדי להצטרף שם לנבחרת הצעירה שתשתתף במשחקי גביע אסיה לנוער (ראה ידיעה נפרדת).

קלדרון, שחזר בשבוע שעבר מראנגון, יגיע לבאנגקוק היום בבוקר (לפי שעון תאילנד), במועד חופף לזה בו תקיים הנבחרת הצעירה את אימונה הראשון בבאנגקוק. ליווה את קלדרון לנמל התעופה בלוד מזכיר ההתאחדות לכדורגל, יוסף דגן.

דוד קמינסקי, מאמן קבוצת הכדורסל של הפועל ירושלים, שהבטיחה כבטע טיפית את עלייתה לליגה הלאומית, לא יוסיף להדריכה בעונה הבאה. מנהל קבוצה, משה גור, נתבקש ע"י מזכירות האגודה להמליץ על מאמן אחר. בדעת האגודה בדרך של הקנות ולא של, כפי הירושלמית להגבר את שורותיה לקראת העונה הבאה.

בחוף „קייט ושייט" בקיסריה דרומית

קייט ושייט בקיסריה

מסעדת שרות עצמי:

מבחר מאכלים טעימים במחיר סביר

ממסעף פרדס חנה כביש חיפה תל־אביב ישן ישר לכוון הים

טלפון 88161 063

בבית המשפט המחוזי בתל-אביב—יפו

בענין פקודת החברות ובענין בקשה לפרוק חברה בדי אילה בע"מ באזור רחוב הנגב 7 בתל־אביב.

המבקשה כ. קפלן בע"מ מתל־אביב רחוב כפר גלעדי בס' 10. ע"י ב"כ עו"ד ב. כהן קוסטין, מרח' יהודה הלוי 47, ת"א, כתובה זו היא גם כתובת לשירות מסמכים.

ה ו ד ע ה :

בעשרה בזה הודעה כי ביום 15.2.72 הוגשה לבית המשפט המחוזי בתל־אביב בקשה לפרק את החברה בדי אילה בע"מ וכי בקשת פירוק זו תישמע בפני בית המשפט היושב בדין ביום 1.5.72 בשעה 8.30 לפנה"צ.

כל נושה או משתתף של החברה הרוצה לתמוך בתוך הצו בענין ה־בקשה אם בעצמו או באמצעות עו"ד שלו, העתק מן הבקשה ינתן לכל נושה או משתתף של החברה שידרוש זאת מן הח"מ תמורת התשלום הקבוע בעדן.

כל הרוצה להופיע בשעת בירור הבקשה האמורה חייב למסור או לשלוח ע"י הדאר ל"ב הודעה על רצונו זה, בציון השם והמען של ה־איש או הפירמה ובחתימתם או ב"כ חתימת ב"כ, הצריכה להמסר או להישלח באופן שיגיע אל הח"מ לא יאוחר בשעה אחת של יום 30.4.72.

ב. כהן קוסטין, עו"ד ב"כ המבקשת

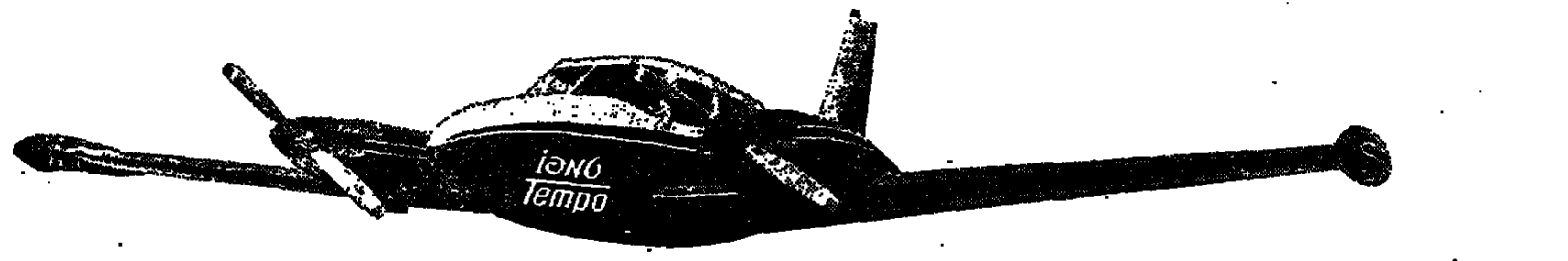

יום יום פרסים במבצע "טמפו על גלגלים"

שמות הזוכים בשבוע ההגרלות הראשון: 26-31.3

ובשבוע ההגרלות השני: 2-7.4

הגרלה מס' 1 — 26.3.72

אופניים — צופר בראעה, בית אל 28, חיפה.

טיסה — שאול אשכנזי, רח' גבת ישראל מס' 21, תל־אביב.

שעון — סיקולסקי שושנה, רח' פיארברג מס' 28, תל־אביב.

הגרלה מס' 2 — 27.3.72

אופניים — צופר אברמוביץ, עולי הרכבה מס' 9, גבעתיים.

טיסה — ליברכן יעל, מחניים 64 גוה חן, תל־אביב.

שעון — יגאל אשכנזי, רח' קפלן 28, פ"ת.

הגרלה מס' 3 — 28.3.72

אופניים — אבי קופמן, שלומציון המלכה 13, תל־אביב.

טיסה — עופר ספיבק, בלום 25, חולון.

שעון — שרה בראון, רחוב ה', בספר 3, ק. משה, רחובות.

הגרלה מס' 4 — 29.3.72

אופניים — מלצמין ראובן, רח' 200 א/6, טבריה.

טיסה — אהוד ומלאכי ביכליס, כפר אברהם, פתח־תקוה.

שעון — אירים קושנירו, רח' שבזייקר 3, תל־אביב.

הגרלה מס' 5 — 31.3.72

טילון — אלדד יחיאל, רח' בן־יהודה 47, פתח־תקוה.

אופניים — איל שפרלינג, רחוב שמעון 23, חיפה.

טיסה — ורדינה כהנא, רח' טרומפלדור מס' 6, תל־אביב.

שעון — רב"ט בנדל מרדכי, מ.א. 2094858 ד.צ. 2763, צה"ל.

הגרלה מס' 6 — 2.4.72

אופניים — ענת ברי, רח' הזוהר 5, צפולה

טיסה — דרור וייס, רח' זבוטינסקי 19 ראשון־לציון.

שעון — אביב עבראני, רח' הלדנהיימר מס' 8, תל־אביב.

הגרלה מס' 7 — 3.4.72

אופניים — יפת יפתח, רח' מסילה 6, ב"א

טיסה — טאו אריה, סד' הקיבוצים 20, ר"ג

שעון — טלי תמיר, רח' סילה 31, הרצליה פתוח.

הגרלה מס' 8 — 4.4.72

אופניים — משה שלוינגר, רח' בילו 24, גדרה.

טיסה — רז גיל, יהוד הבצלה 56, ת"א.

שעון — דפנה ברגולין, רח' ברכה פולד מס' 4, תל־אביב.

הגרלה מס' 9 — 6.4.72

אופניים — עמר מאורי, רחוב דניאל 18, בת־ים.

טיסה — שלמה ירון, הבצלת 9, רמת הטייסים, תל־אביב.

שעון — שלמה שילה, קבוץ יפעה.

הגרלה מס' 10 — 7.4.72

טילון — לוי בנימין, דרך פתח־תקוה 6, תל־אביב.

אופניים — אברהם אהרן, קרית־יובל, רחוב ברדיצב 1/20, ירושלים.

טיסה — יעל פנצ'בסקי, שכון הצבא ב' מס' ב/73, לוד.

שעון — דויטש חנה, סדרות בה 68/8, קרית־גת.

בכל יום הגרלה בכל שבוע מתפרסמים שמות הזוכים

בכל יום אופניים I.C.M

בכל יום טיסה בשמי הארץ במטוס טמפו ובקור במפעלי טמפו בקרחם

בכל יום שעון Renis

בכל שבוע טילון

פרס נוסף לחיילי צה"ל — בין כל המעטפות הנושאות חותמת דאר צבאי, נגריל אחת לחודש קטנוע „וספה עשרה"

בכל יום הגרלה — שלח לטמפו, אזור התעשיה־חולון, 12 פקקים רגילים או 4 פקקים של ליטר פלוס. השלם את הסיסמה: „מי שאין לו ______ תן לו, מי שיש לו־תן לו עוד" ושלח בצרוף שמך וכתובתך המלאים. ההגרלות תיערכנה מדי יום. חמש פעמים בכל שבוע בימים א'-ה'.

אליד. פרסום ושאד"י

צים ZIM

אניות משא צפויות להגיע

לנמל חיפה

אסתר	14.4
לאה	14.4
MINHO	16.4
דורון	16.4
TUA	17.4

לנמל אשדוד

נגן	16.4
TUA	18.4
MINHO	17.4

לנמל אילת

TRIAS	16.4
SISSY	16.4

ניתן לשינוי ללא הודעה מוקדמת

צים חברת השיט הישראלית

הסוכנים הכלליים

... דיזנגוף ושות' בע"מ

עירית כפר־סבא

בית תרבות ע"ש ת. רייזל

רח' גאולה

במוצ"ש א' באייר תשל"ב 15.4.72 בשעה 8.00 בערב

קונצרט מס' 5

התזמורת הקאמרית העירונית חולון

מנצח: נועם שריף

סולן: מאיר רימון, קרן

בתכנית: באך, טלמן, קרובלי, מוצרט.

כרטיסים: במחיר 4 ל"י ו־5 ל"י בבית התרבות טל. 92649

هكذا من الأصل

هكذا في الأصل.

הדרך היפאנית לדיוק

סיטיזן שעוני איכות - במחיר סביר

ארועי חנוכת בית צרפת יתחילו ביום שני

ז'וקס — נציגה הרשמי של ממשלת פאריס

מאת כופר „הארץ"

לאחר שישבה המחולקה עם עיריית פאריס על מתכונת חנוכת תערוכתה בירושלים, פירסמה אמש האוניברסיטה העברית את להז ארועי חנוכת בית צרפת שבמסגרתם נערכת תערוכת פאריס.

באירועי הנוכת בית צרפת באוניברסיטה העברית ייפתחו ביום שני בעוד שבועיים בטכס שייערך באולם וייז שבגבעת רם.

בטכס ובשבוע האירועים שיבואו אחריו, תשתתף משלחת בת 160 איש מצרפת ביניהם: נציגה הרשמי של ממשלת פאריס לשבוע האירועים, מר לואיס ז'וקס, ראש עיריית פאריס, מר שאריו, רקטור אוניברסיטת פאריס, פרופ' כלאס, שגריר ישראל בצרפת מר אשר בן נתן, רבה הראשי של יהדות צרפת הרב קפלן, חתן פרס נובל פרופ' א. קסטלר, הברון אלן רוטשילד והברון אדמונד רוטשילד ואישי מדע וציבור רבים מכל שכבות הציבור הצרפתי. כן יגיע הקונדי פרנסה.

מורת רוח בקרב אחדים מחברי ועדת הכספים על הגדלת תקציב הביטחון

ההגדלה — במיליארד ל"י בלי אישור הממשלה

מאת יגאל לביב, סופרד הכלכלי של „הארץ"

כמה מחברי ועדת הכספים הביעו אתמול בישיבת הועדה, מורת רוח שההוצאה השנה של תקציב הבטחון היא 6.25 מיליארד לירות, ולא התקציב של 5.29 מיליארד שאושר על ידי הממשלה ואשר נמסר לציבור. בישיבה אתמול הופתעו חברי הועדה לשמוע מפיו של שר הבטחון, מר צבי צור, כי התקציב גדול למעשה במיליארד לירות ממה שאישרה הממשלה וממה שהיה ידוע להם. כמה מהם כינו זאת כהטעיית הציבור, באמרו כי למעשה התקציב לא קוצץ כלל והפרסומים על קיצוצו הם הרצאת הציבור.

מר צור מסר לועדה כי התכנית הכספית שהוא פועל לפיה מושתתת על הסכומים הבאים: 5.29 מיליארד תקציב רשמי מאושר בממשלה, עוד 350 מיליון לירות הוא מועד על חשבון הוצאות בשנה הבאה, עוד 150 מיליון הוא מוציא על חשבון החזרת כספי המיראז'ים, 440 מיליון לירות נוספות (בערך) הוא מוציא כנגד הקצבה אמריקאית של 100 מיליון דולר שלא נוצלה עד כה.

„מישגה"

בישיבה, בה השתתפו גם חברי ועדת החוץ והבטחון, נמתחה ביקורת על הוצאה חורגת זו. חברי הועדה מסיעת המערך טענו כי יש מישגה בהעלמת הסכום האמיתי מן הציבור שאינו יודע כמה גדול תקציב הביטחון. אחרים אמרו כי מיליארד הלירות הנוספות שמות לאל את מאמצי הממשלה המוכרזים ברישגלי על מלחמה באינפלציה וצמצום ההוצאות. היו גם חברי ועדה שטיקרו בחריפות את ההודעה לעתונות מאתמול כאילו קוצץ תקציב הבטחון ב־100 מיליון לירות. מסתבר כי כאשר אושר התקציב בממשלה סוכם כי משרד הבטחון יוכל (אם יצטרך) לקצץ 100 מיליון לירות מן הרזרבה הכללית של התקציב, ועתה הודיע המשרד כי לא ימשוך סכום זה, אולם אין בכך, לדעת חברי הועדה, כל קיצוץ.

יצויין, כי ב־28 לינואר 1972 כתב סופרו הצבאי של „הארץ" זאב שיף במאמר (האמת על תקציב הבטחון) בו כתב כי התקציב למעשה יהיה 5.75 מיליארד ויש לצפות כי יגיע לסכום של 6.25 מיליארד. מתברר עתה כי זה הסכום המוצא למעשה על ידי משרד הבטחון.

סר"ב בודקת אפשרות לתבוע פיצויים מממשלת אוגנדה

התקשרה עם עו"ד אמריקאיים

מאת אמנון ברזילי סופר „הארץ"

סולל בונה בודקת אפשרות לתבוע פיצויים מממשלת אוגנדה על הנזקים שנגרמו לה כתוצאה מהפסקת עבודותיה עקב ניתוק הקשרים המדיניים עם ישראל. החברה התקשרה עם מספר עורכי דין אמריקאיים שילמדו את הנושא ויציגו באוגנדה.

סולל בונה ביצעה באוגנדה עבודות המסתכמות בכ־25 מיליון דולר. זאת לאחר שרכשה גם את חלקה של חברת ורד שביצעה יחד עמה פרוייקט משותף בבניית אלפי יחידות דיור. פרוייקטים אחרים שבניותם הופסקה היו, הקמת הבנק המסחרי של אוגנדה ועבודות במיתקני צבא. על הפרוייקטים שילמה עד כה ממשלת אוגנדה 15 מיליון דולר. אוגנדה עדיין חייבת כ־10 מיליון דולר וכן סכום נוסף של חצי מיליון דולר אם לא תשחרר את ציוד החברה ששוויו מוערך בסכום זה.

סולל בונה מצפה לראות מה תהיה תגובת ממשלת ישראל ונראה כי יתנו הבוזות נוספות לחברות שפעלו באוגנדה כיצד עליהן לנהוג. בעיה נוספת בה מתלבטת סולל בונה היא, שחלק מהעבודות היה באשראי ועדיין לא הגיע מועד פרעון השטרות שקיבלה החברה על עבודתה. החשש הוא שאוגנדה לא תשלם.

נוסף לתביעת הפיצויים בודקת סולל בונה אפשרות לקבל דמי הביטוח על עבודותיה בגלל נזקים שנגרמו לה בסיבות פוליטיות. סולל בונה מבוטחת בחברה הממשלתית לביטוח סחר חוץ. מנהל החברה, מר אלכסנדר זפטיין, אמר, כי לפי הערכתו באמדות היתרות שממשלת אוגנדה חייבת לחברות ישראליות בכ־25 מיליון דולר. לדבריו כל חברה תקבל את סכום הביטוח לפי גובה הפוליסה שלה, לאחר שיסתיימו כל הבדיקות על ההשקעות ולכשיתברר סופית כי ממשלת אוגנדה אינה מוכנה להחזיר את החובות.

✱ שר המסחר והתעשיה מר חיים בר־לב חנך אתמול קו חדש לייצור צינורות במפעל צינורות צריפין.

בודקים אפשרות למכור דירות לזוגות צעירים לפני בנייתן

מאת סופרו הכלכלי של „הארץ"

משרד השיכון החל בימים אלה לבדוק אפשרות למכור אלפי דירות לזוגות צעירים עוד לפני התחלת בנייתן — בניגוד למצב כיום, שלפיו מוכרים את הדירות רק כאשר הן באמצע הבניה. המדובר בזוגות צעירים שקיבלו הודעה על זכאות לדירות בהגרלת ההוכניות הציבוריות השונות. הנהלת המשרד סבורה כי על ידי הקדמת הבכירה של הדירות אפשר יהיה להקל את הלחץ הפסיכולוגי של מחסור בדירות, כיוון שהזוגות הצעירים יוכחו שבידיהם יהיה הבטחה להם כניסה לדירה בעתיד. בנושא זה עוד לא התקבלה החלטה סופית.

הבעיה העיקרית שהפריעה עד עתה למכירת דירות בשלבים מוקדמים היתה שאלת ההצמדה. משרד השיכון מוכר דירות בלי הצמדה למדד. ולכן קשה למכרן בשלבים מוקדמים.

כלכלני המשרד מציעים עתה לקבוע מראש מחיר גבוה יותר בעד כל דירה, ללא הצמדה, תוך מכירתה בשלבים מוקדמים. המחיר המוגדל יכסה את ההתייקרות הצפויה בהוצאות הבניה.

✱ 150 הכיפי הנוער העובד הלומד הפובדים בתנועת שיניים תובעים הסכם עבודה עם מעבידיהם. ההדריה הופנתה לארגון סכנאי השיניים לכשרבת בשלב זה לדון בתביעות.

פוהר: מצב יהודי סוריה — הגרוע ביותר

עדויות על מצבם השפיר חסרות ערך

(ע.).) מצבם של יהודי סוריה הוא הגרוע ביותר מכל ארצות ערב בהן עוד יושבים יהודים וכל הפעולות

מראשי הועד הבין־לאומי למען יהודי ארצות ערב. מר פוהר, העומד בראש משלחת אישים צרפתיים, חברי האגודה לידידות ישראל—צרפת, המבקרים עתה בישראל, אמר את דבריו בפגישה אתמול עם נציגי הועד הישראלי למען יהודי ארצות ערב, בבוטה ואוריליר בירושלים.

מר פוהר מסר כי מאז הוקם הועד הבין־לאומי למען יהודי ערב, בעקבות כנס חירום בפאריס, נעשו פעולות רבות שהביאו להפסקת רדיפות יהודים במצרים, וכן הותרה הגירת יהודי עיראק, אולם הארץ הערבית היחידה, שבה לא הושגו שום תוצאות, היא סוריה. „החלטנו להמשיך בפעולותינו, לגייס את דעת הקהל העולמית ולהשפיע בכל הדרכים האפשריות על שלטונות סוריה להפסיק את רדיפת היהודים" — אמר מר פוהר. „יש לנו הוכחות שעדויות בדבר מצבם השפיר של היהודים בסוריה, ניתנו תחת לחץ, ואנו סבורים שהן חסרות כל ערך". מר פוהר הוסיף כי ההוכחה הטובה ביותר על מצבם הטוב של יהודי סוריה תהיה אם השלטונות הסורים יתירו לכל יהודי הרוצה לצאת מסוריה לעשות זאת.

עו"ד ז'אק מארסייה, חבר המשלחת, ציין כי גורלו של לאלי כהן היה אחד המניעים אשר דחפוהו להירתם, לפעולה למען יהודי ארצות ערב.

שנעשו עד כה כדי להקל על מצוקתם היו כמעט ללא תוצאות — אמר מר אלן פוהר, נשיא הסינט הצרפתי ו־

המשלחת מצרפת נפגשה אתמול עם ראש הממשלה גולדה מאיר. בתמונה: ראש הממשלה מקרבת פני נשיא הסינאט הצרפתי אלן פוהר. (צילום: קמרה 13)

אבן: רגישים מאד

(ל.צ.מ.). שר החוץ, מר אבא אבן אירח אתמול לארוחת צהרים את מר פוהר במלון המלך דוד.

בדברי ברכתו אמר מר אבן בין השאר כי אנחנו רגישים מאד לעובדה שאישים חשובים אלה באו לירושלים כדי להענק רחוב על שם הגנראל פייר קניג. הוא ציין כי היחסים הרשמיים בין ישראל לצרפת עוברים בזמן האחרון תקופה קשה, שאי ההבנות בה מרובות.

בהמשך דבריו אמר השר כי עמדתנו המדינית הנחושה בינתיים נובעת מסירובנו להגרר על ידי עייפות או על ידי חולשה לתוך הסכם בלתי מדוייק ובלתי יציל, שרק יכשיר את הקרקע למלחמות עתידות. מלחמת 1967 צריכה להיות האחרונה במלחמותינו.

בסיום דבריו אמר מר אבן כי דרושה עזרת אנשים כמר פוהר לתיקון היחסים עם צרפת.

מתכננים עוד מזח באילת

מאת שמואל תגר, סופר „הארץ" באילת

מזח נפט נוסף יבנה כנראה באילת. המתכננים רוצים להציבו סמוך לשמורת האלמוגים.

אתמול נערכה ישיבה באילת בהשתתפות אנשי תהי"ל, רשות שמורות הטבע, משרד הפנים, רשות הנמלים והנהלת העיריה. נציגי תהי"ל הציגו את הצעתם למזח־מצופים נוסף לנמל הנפט, כמה מאות מטרים דרומה לשמורת האלמוגים. ראש עיריית אילת, מר אשר אזר, וסגנו התנגדו להקמת המזח במקום שהוצע. הצטרפו אליהם אנשי רשות שמורות הטבע ומשרד הפנים. לאחר הישיבה יצאו הנוכחים לסיור בחוף הדרומי כדי לראות מה עוללה התקלה האחרונה במכליה ששפכה דלק לפני החג. הם ראו את החופים השחורים משמן כאחוז ואת קצות האלמוגים המתים.

ראש העיריה אמר כי העיריה מעוניינת שאנשי תהי"ל יתבססו בחיפוש על האזור המשמש גם עתה כנמל נפט ויקימו בו את המזח הנוסף שיהיה יציב וגדול ולא מורכב ממצופים, כהצעת תהי"ל.

✱ (ל.ע.מ.). יבול החיטה יגיע השנה לכ־270,000 טונות, המחיים שיא חדש בגידול חיטה בארץ, מסרו אתמול מומחי מחלקת הפלחה בעת סיור שר החקלאות, מר ח. גבתי, בשדות החיטה של ישובי הנגב.

ותיקי חטיבה 8 ומוקירי זכר חלליה

מוזמנים לטכס ההקדשה של

אנדרטת חטיבה 8 (חטיבת הזקן)

ומעמד גילוי הלוט

מעל לוח ההנצחה לחללים

לקראת יום הזכרון לחללי צה"ל

הטכס יתקיים ביום שני ג' באייר תשל"ב 17.4.72

בשעה 16.00 (ארבע אחה"צ)

בכביסה לנמל התעופה לוד ברחבת האנדרטה

הגישה ברכב למקום הטכס בכביש המהיר תל־אביב — נמל התעופה לוד

טיולים במחירים מיוחדים לירושלים ביום העצמאות תשל"ב 19.4.72

למצדה

—.30 לירות כולל עליה ברכבת הכבלים ובקור באתר.

לחרמון

—.30 לירות כולל עליה וירידה ברכבת הכבלים.

לבקעת הירדן

—.25 לירות נסיעה לאורך גדר הבטחון ובקור באתר כוכב הירדן.

לילדים הנחה של 20%

היציאה מתל־אביב רחוב הירקון 198 בשעה 07.30

רישום והזמנת מקומות במשרד "אגד דן תיירות" ואצל סוכני הנסיעות.

לשאול נ. איזנברג ורעיתו לאסתר ויונתן זוכוביצקי

מיטב הברכות והאחולים

להולדת הנכד - הבן

"עלית" חברה ישראלית לתעשית שוקולדה וסוכריות בע"מ, רמת־גן

רות ואבא פרומצ'נקו

השבוע בלוטו

בהגרלה 15/72

זכו בעלי הטופסים מס. 1937 מתחנה 31—11 ומס. 8519 מתחנה 44—11 מודיעה

בפרס הראשון בסך

200,701* ל"י

✱ ✱

יום שני המועד האחרון למסירת טפסי הלוטו

✱ כפוף לעירעורים.

במדריך הטלפון החדש קיים מבוא, שנועד לעדכן אותך.

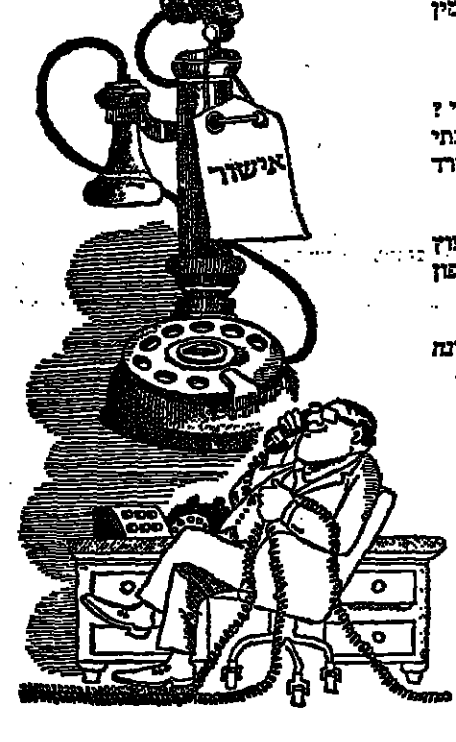

אילו סוגי ציוד טלפוני אתה יכול להזמין במשרד התקשורת?

אילו יתרונות מעניק לך הטלפון הרב קווי? מדוע חייב כל ציוד טלפוני הנרכש בבתי המסחר לקבל אישור מוקדם של משרד התקשורת?

הידעת כי משרד התקשורת נותן יעוץ לתיכנון הקמת מערכות תקשורת וטלפון למפעלים ולמוסדות?

הידעת מה מחייב החוק את הקבלן הבונה את דירתך בהקשר להתקנת טלפון חוץ?

תשובות לשאלות אלה ואחרות, תמצא במבוא למדריך הטלפון החדש 1972 שיצא לאור.

המדריך מופץ בכל הארץ, פרט לאזור ת"א,

החלוקה באיזור זה תחל בקרוב.

משרד התקשורת — המחלקה לשירותי ציבור

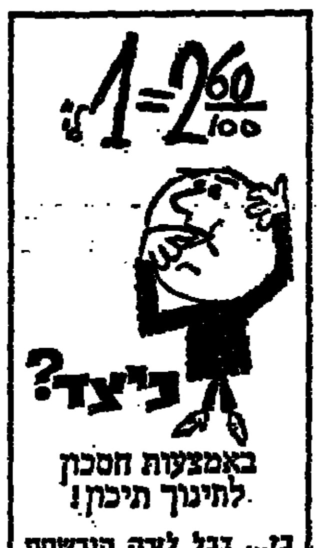

באמצעות חסכון לתינוך תיכון!

כי... בכל לירה הנרשמת לזכותך, חלקך הוא כ־45 אגורות. השאר - 40 אגורות מענק עירית ת"א־יפו ו־15 אגורות ריבית מצטברת.

הרשמה: משרדי "גמולה" אלנבי 58, ת"א ובלשכות ה"מודיעין העירוניות.

בחלת"

מחר ב־

ידיעות אחרונות

השבועון לכל המשפחה — 7 ימים — המוסף לשבת

ניתוח המצב הכלכלי של ישראל

בסימפוזיון עם מרצי החוג לכלכלה באוניברסיטת תל־אביב

רפאל בשן מראיין את ד"ר נחום גולדמן

כוהם של בן־אהרון ודיין

בסידרה "מוקדי־כוח בישראל" מאת ישעיהו בן־פורת

דו־קרב מודיעיני

ניסיונותיה של מזרח־גרמניה לפגוע באירגון־גהלן על־ידי פירסומים על "לכידת" מרגלים נכשלו

פרק נוסף מזכרונותיו של רב־המרגלים ריינהרד גהלן

בתוככי דמשק

רשמי כתב־צלם עיתונות, המתגורר ועובד בישראל, מביקור בבירת סוריה

כתב וצילם יו אלכסנדר

חלומות על גלגלים

יריד המכוניות השנתי בניו־יורק מאת רם אורן, ניו־יורק

משלי ציון

מאת אדם ברוך

מדוריהם הקבועים של

חיים חפר, עמוס קינן, בועז עברון, דודו מנוסי, וזיוה יריב

כל הדעות כל הדעות בידיעות אחרונות

היום

2 זכיות של

150,000 ל"י

150,000 ל"י

בהגרלת מפעל הפיס

כרטיסים אחרונים, ליד אולם המפעל, רחוב הפסגן 3, ת"א.

ביום ההגרלה עד שעה 6.55 בערב

אבד בתל־אביב

יומן שחור

בסביבות רח' איתמר בן־אבי

המוצא מתבקש להתקשר לטלפון 39726 — 02

ויבוא על שכרו

הודעה לצעירים

הופיע בארץ השלגון החדש פופיי ויטמן

מבצע פרסים והפתעות

(ראה פרסים ב„מוסף" יום ו' הקרוב)

הערב בטלויזיה:

משחק השבוע

עם במבה

החטיף הנחטף של אסם.

במבה של תבנית עם במבה של אסם

TIME

April 17, 1972

★ SADAT DISLIKES RUSSIANS

★ ALON AND HUSSEIN'S PLAN

★ SOLZHENITSYN SPEAKS OUT

★ CHAPLIN'S ENTHUSIASTIC WELCOME.

סוכנות ברונפמן בע"מ

New!

THE ISRAELI AIR FORCE STORY

The makings of a corps d'élite by ROBERT JACKSON

a TANDEM book

available everywhere

BRONFMAN'S AGENCY LTD.

עירית הרצליה

ארגון ההגנה — המפלגה הליברלית העצמאית

מודיעים בזה כי ביום ראשון ב' באייר תשל"ב, 16.4.72, תתקיים

אזכרה וגילוי מצבה

למר יהודה בורר ז"ל

אזרח הכבוד של הרצליה ומפקד ההגנה באיזור

גילוי המצבה בשעה 3.30 אחר הצהרים בבית העלמין בהרצליה.

אוטובוס מיוחד יצא בשעה 3.15 מבית העיריה, רח' הנדיב.

האזכרה

בשעה 8.30 בערב, באותו יום, בבית האזרח בהרצליה, רח' העבודה.

דברי הערכה ע"י נציגי צבור

WOMAN

Issue February 26th 1972

★ The Runaway Romance The Whole World Watched.

★ 25 Star Homes With Great Ideas

הפצה בלעדית

סוכנות סטימצקי

ירושלים • תל־אביב • חיפה • נמל תעופה לוד

להשיג בכל מקום

NEWSWEEK

Issue April 17th 1972

★ An Opportunity For Israel — By Zbigniev Brzezinski

★ Vietnam — The War That Won't Go Away

★ Solzhenitsyn — The Unsilenced Voice

הפצה בלעדית

סוכנות סטימצקי

ירושלים • תל־אביב • חיפה • נמל תעופה לוד

להשיג בכל מקום

מה הולך?

P.U.88

הלוח הכפול

עמודים: 15, 14

הכל בכל מכל בלוח הכפול

קייטנת "הדסים"

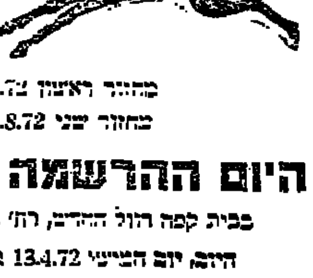

בהנהלת ולטר פרנקל

לגילאי 6—15 שנה

מחזור ראשון 6.7—26.7.72

מחזור שני 26.7—15.8.72

היום ההרשמה בתל־אביב

בבית קפה רול היהודי, רח' אבן גבירול 68, ת"א

היום, יום חמישי 13.4.72 בין השעות 16—19

ביום שבת 15.4.72 בין השעות 10—13

בשביל תכניות ופרטים — נא לפנות: ולטר פרנקל

ת.ד. 7033 ירושלים טלפון 33595 (02)

פרסום ב. ה. ירושלים